京城日報 夕刊 三月二十四日(木)

白色テロの横行は政府に手落ち多し
松村氏鋭く切り込む
最終日の貴族院本會議

【東京電報】二十四日の貴族院本會議は午前十時十分開會

國務大臣の演說に關する件

に入り財政不安の裏看板の下に白色テロ問題を提げ、貴族院の闘將

松村義一氏（公正）

登壇 井上、團兩氏暗殺問題に入り井上氏は我國に稀に見る不撓不屈極めて信念の强い力強い政治家で氏の將來の活躍は我國に益する處極めて大であつたことを確信する、また團男は我財界の重鎮で、この方面で又得難い人物であつた、斯かる二大人物を無智兇暴の徒の蹂躙に委ねる如きは文明國としての一大恥辱でなければならぬ、殊に井上氏暗殺犯人逮捕されるや當局は犯人に何等の背景黑幕ないと稱してゐたが、幾何もなく三月二日團男暗殺後續々背景共犯關係續出した、斯くしても政府は警察政府には其處置に手落ちがなかつたといふのであるか檢察當局に粗漏がなかつたと言ひ得るか將又責任を政府は如何にするか、いて充分調査を行つて居れば決して問題を失けなかつた、その責任を政府は如何にするか、井上氏暗殺當時政府は斯かる事態が總選擧の上に惡影響を及ぼすことを恐れて强辯するのではあるか、井上氏暗殺直後犯人の周圍に就いて局の態度が公正公平を缺く結果と言はねばならぬ、更に最近學生軍人方面にまで此種政治に對して種々の議論運動を爲す者少なくなく殊に重大問題に軍人が關係してゐる事實がある、之れ由々敷大事である、政府は斯かる事件を未然に防ぐため如何なる方針を探るか、なほ現在の如き司法警察は斯かる事態を防止することが出來ないのみか、却つて之を助長するものでないか政府は之に對し如何に臨むか

と鋭く論難すれば

犬養首相 之等不祥事件に對しては誠心誠意防止に努めたが、未然に防ぐことは困難だ、將來は極力取締りに努む

森岡警保局長 警察當局が不公正なる措置を執つたこともなく所謂政治的解決をしたことはない、今後も取締りを嚴にし申譯なき樣にするため警官の增員、銃砲取締その他百方の手段を講じて居る

この時荒木陸相發言を求め

荒木陸相 松村君の演說中軍の干城が暗殺團に關與したかの如きお話あつたが私は干城の名譽のため私の關する限りそんな事はないと明言する、たゞ此の機會に於て申上げて置くが、近時青年將校に就いて種々の議論行はれてゐるが、此一本の青年將校のことなれば時局に對し種々意見を持つて居やう、然し彼等には分を超えて行動せる者絶對にない

松村氏再登壇して海軍側井少佐が大連で血盟團に八挺のピストルを提供した事實を擧げ、他意なきを附言し、現下警察行政の實相を述べ首相を責める次いで

志水小一郎氏（研究）登壇、此の時退場する者多く半數となる、志水氏上海滿洲兩事件の軍事行動、滿洲國對策、上海撤兵時期につき質す

犬養首相 滿洲國を何時承認するかは新國家が固まり次第承認出來る、將來滿洲に於ける權益が侵害される時の對策はあるが、そんなことのない事を希望する

荒木陸相 一、上海派兵の目的は達せられたので一師團內地に歸還せしめた殘余の部隊の撤兵は統帥權に依つて決める、圓卓會議とは關係ない 一、上海中立地帶設定には軍として西暗黑略の協定に依つて進捗したい 一、滿洲の事態擴大者には討力

志水氏再登壇して徹底的支那膺懲の強硬論を振り廻す

陸相 支那軍にして之れ以上攻擊して來なければ之れ以上作戰する必要を認めない

加藤政之助氏（同成）登壇 貿易問題に關する犬養首相の昭和九年政友會北信大會に於ける演說を引出し首相の無誠意を詰むれば

犬養首相 現政府は誠意に顧しただけ國を引受けたので、公債でも發行したければ二文の錢もないのだから難局さへ切拔ければ乾度實行する

次ぎに昨日の加藤氏の質問に答ふべく高橋藏相登壇すれば加藤氏そんな質問は一言もしなかつたと一つ一つ高橋藏相の發言を中途で打切るので議場しばし立往生

高橋藏相 加藤君は今日の財界よりして二億の公債は引受手がなからうと言はれるが之れ程の公債は必要を認めその措置に就ては加藤君程悲觀しない

と答へ辯し午後零時十分休憩午後一時廿四分本會議を開き、滿洲事變費公債法案外五件を附議可決して午後二時散會した

一行の勞を犒ふ歡迎の辭を述べ、これに對しリットン卿の謝辭あり盛宴裡に十時半散會した

今度こそ手際よく？
內閣改造劇の立役者

右上より 犬養首相、鈴木法相、久原房之助氏、島田法制局長官、左上より 川村竹治氏、山本条太郎氏、東武氏、山崎達之輔氏

日葡通商條約調印

【リスボン廿三日發電】日葡通商條約は廿三日調印を了し右に依り兩國民に最惠國待遇を與へるものである

重光公使
委員を招待

【上海廿三日發電】重光公使は廿三日午後八時から河西ホテルにリットン卿以下聯盟調查委員一行を招待して晩餐會を開き、顧維鈞、郭泰祺及新聞通信記者をも陪賓として招待した、席上重光公使より

抗爭の不利を悟り久原氏款を通ず
鈴木法相と會談時餘
內閣改造問題俄然好轉す

【東京電報】內閣改造問題をめぐり鈴木、久原兩派の對立關係はますます深刻化せんとしてゐた折柄政友會內の中間派は將來の黨の統制の上からこれを深く憂慮し、黨內の空氣を總裁一任に傾けやうとする運動も起されて來たので、明敏な久原幹事長はこれ以上鈴木氏との抗爭對立を續けることは黨內に不安の空氣を作り、從つて政府の威信にも影響することゝなり、鈴木派とともに久原派も黨內中立派より攻擊される虞れありとし二十三日午後九時三十分人目を避けて柳橋の柳光亭に鈴木法相と會見改造問題はじめ黨將來の統制その他についても隔意なき意見の交換をなし、要談一時間に及び同十時三十分會見を終つた、この會見において相反目した兩者間に相當程度の諒解が成立したものゝ如く『會見後鈴木氏は非常に機嫌よく會見內容は話せないが改造問題もマア解決するだらう』と語つたが、この結果改造問題は急轉直下何等かの解決を見るに至るものと觀測されてゐる

間島の騷ぎは大したことはない
面倒になれば先づ朝鮮から警官派遣準備も出來てゐる
宇垣總督談

宇垣總督は二十四日午前十一時半記者團との會見に於て時局問題其の他につき次の如く語る

自治への步み

東京では目下臨時議會が開き大いに賑はつてゐるが、朝鮮內に於ても各道評議會府會が開催されて議政に賑つた。それ等の實狀を見るに多少の波瀾はあつた樣だが、全體を通じて先づ順調に經過してゐる樣で、朝鮮に於ける自治制運用上の一進步として喜んでゐる次第である

心配なのは 同胞の歸還遲延

過日來中樞院參議諸君が東滿洲と間島を視察して歸つて來たが先日來奉天、長春、大連方面に出張中であつた山田課長も一昨日歸任されたので、右の諸君から視察談を聞くことが出來た。こちらの官吏が觀察した報告以外のことも聞くことが出來て、先づ大いに參考になつてよい。滿洲新國家がその後穩健に發育してゐるとのことであつたが、お蔭で朝鮮に在る我々としては誠に喜ばしい限りである、唯遺憾に思ふのは在滿の同胞の全てが殆に浮かれてか、各方面に馬賊が出沒してゐることであるが、然し近からずして徐々に目下進捗中である避難同胞の歸還が多少の遲延する種の時を失ひはしないかと聊か心配もして居るが、前に申した通り殘敵匪賊の安定に大したことはないものと思ふ

救濟費不足の心配は無用

在滿同胞避難民はそれぞれ在地に歸還してゐる樣だ、まだ公式の報告には接しないが、參議諸君の視察談にもぼつぼつ歸還農民を見受けたとのことであつた、然し一方匪賊の跋扈もあることとて豫定通りに進捗するか否かは判らぬが、當局では三月中又は來月中旬頃迄には是非歸へしたいと努力してゐる、又左樣に取り運んで貰ひたいものだ、同胞保護救濟費の不足を來しはせぬかとの御心配も無用、來るべき臨時議會へ追加すれば問題ないので、そのやうに豫算を取つてある

間島は大したことはない

間島地方の不穩狀況が傳へられてゐるが、左樣に切迫してゐるとは思つてゐない。勿論ひどければ軍隊も出動しやうし、又その前に警察官も出ることとなるべく、此方面の準備は整つてゐる。然し左樣な事態には今の所その情報では立到つてゐない。張學良と連絡があるとせば簡單に行かないかも知れぬが、先づ大したことはなからうと思ふ

喜ばしい傾向 空學から實學へ

先日來府內の職業學校並に和光教習所等を見て廻つた、職業學校は昨年から今年にかけて入學者が激增し入學者の七、八倍にもよる應募者があるとの話であつた。一般の傾向が空學から實學へと轉向した一反映で誠に結構なことである、同校の今後における任の範圍を擴張し且つ內容の充實を圖りたいと思ふと共に、一方この種の學校を各地に設めたいと思つた次第である。和光教習所も敎育施設のものであるが、各方面とも行屆いて世話をしてゐた、この事業の健全なる發達を希望して居る

惡口は取消す

先日二日間の休暇を利用して溫陽へ行つたが、今度も市日にめぐり合つた、以前市が開かれてゐたので併せて見て來たが前の市日で見た蹄鐵ならぬチヨッキ屋は一軒しか見つからなかつた。聞けば前の市日に五百軒を控へてゐたのでこれを當て込んで七、八軒も進んで出店してゐたので今年は先づこんなものだらうとの話であつた、よつて以前の感想談で惡口を言つたが取消さねばならぬと思つて苦笑したことである、なほ歸城當日の朝田舍の部落を散步したが畑の中で牛を使つてゐるのを見た、實にのんびりとした風景で、新聞のスケッチを見て思ひ起したなつかしい次第である

北漢山へも 登つてみたい

刑事補償法は四月一日から施行の豫定であつたが延れてゐる、特別會議に出すか否かについては目下中央政府と折衝中であるが、多分出すことになろう、ただ私は次の日曜には北漢山あたりへ登山したいと思つてゐる

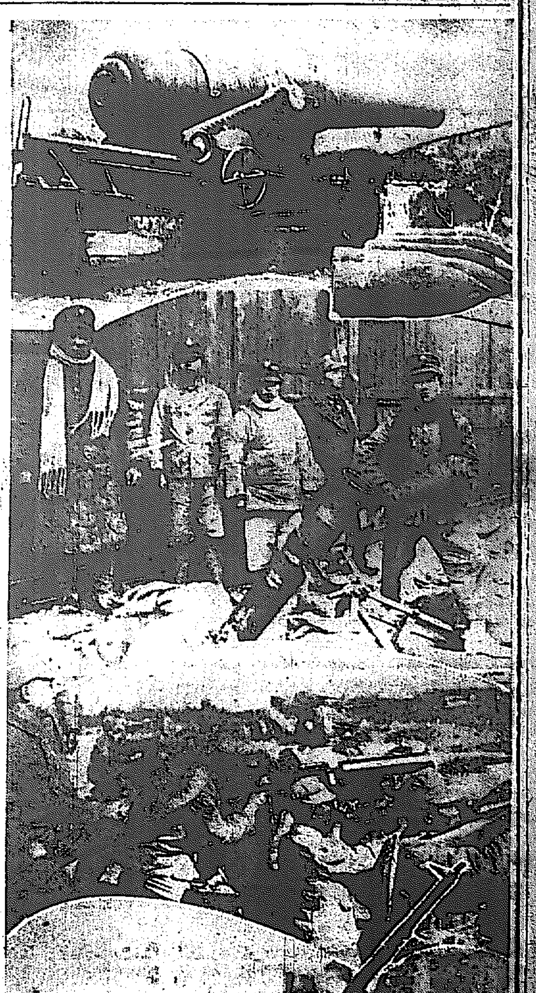

支那軍の武器

上より吳淞の砲台、北四川路を脅かした迫擊砲、前線の機關銃、廟行鎭に於ける高射砲

豫備軍總指揮

【南京廿三日發電】蔣介石は南京中の黃紹雄を廣西廣東兩省の豫備軍總指揮に任命した、なほ軍事委員會は近く會議を召集して國防問題を協議する筈

ヤング博士
滿洲行に同行

【上海廿三日發電】國民政府財政部顧問ウオーターヤング博士は國際聯盟調查委員の招聘により滿洲まで一行に同行することとなつたが、ヤング博士は日本に余り好意を持たぬ人として注意されてゐる

鈴木氏を內相に
問題は法相の後任
川村、山本、東の三氏のうちから起用される
翰長には島田長官を据ゑて

【東京電報】內閣改造問題は廿三日夜の鈴木、久原兩巨頭の會見に依つて急轉直下諒解を見るに至つたものゝ如くである、即ち豫定通り鈴木法相は內相に轉じ、法相の後任には川村竹治、山本条太郎、東武の三氏中より起用を見るべく、本問題紛糾の責を負つて辭表を提出した森翰長に對しては强ひて犬養首相も此際慰留せず、その後任に久原系の島田法制局長官を据ゑ、更に法制局長官の後任には反鈴木系の山崎達之輔氏を起用して兩派の空氣を緩和することゝなる模樣で、斯くて兩派の妥協成立に依り內閣改造は今議會終了直後圓滿に決行されるものと期待される

三相と法相會見す

【東京電報】山本、三土、前田の三相は二十四日午前十時院內で內閣改造問題に就き協議した後、鈴木法相と約一時間會見したが、鈴木法相からは二十三日夜の久原幹事長との會見內容を聽取し、新閣僚銓衡に就いて意見を交換したものゝらしく、右會見後三土遞相は

九州團體の秘密協議

【東京電報】內閣改造問題は政友內各派間に異常な緊張を招來したが九州團體は廿四日午前十一時より院內に秘密代議士會を開き協議中

停戰交涉頓挫に英公使躍起となる
支那側の延期事情說明に對し至急促進方を要請

【上海廿三日發電】支那側が停戰交涉延期を申込めるに對し日本側では特に督促せず靜觀的態度を採つてゐるが、英米兩國公使は折角お膳立が出來ながら支那側の逡巡から會議が停頓を來たせるは遺憾なりとし、廿三日正午外交次長郭泰祺を英國領事館で會合、二十三日の正式會議を延期するに至つた事情を述べ諒解を求めたのに對し英公使ランプソン氏は次の如く促進を要請した

日支兩國間の懸案解決の前提となるべき停戰交涉が支那側の不誠意で遷延することは兩國に不安を與へるものである、若し日支兩軍の停戰協定が一頓挫を來すやうなことがあればそれはひとり日支兩國の不利であるのみならず、世界平和のため面白からぬ結果をもたらす虞れあり、速かに正式停戰會議を開き紛爭の解決を促進されたい

支那側用意成る
廿四日より開會か

【上海廿三日發電】支那側は二十三日深更に至り二十四日午前十時正式會議を開く用意ある旨通じ來つた、然し顏觸れは未だ判明せず

第一回正式會議

【上海廿四日發電】日支停戰第一回正式會議は二十四日午前十時英總領事館に開催、既報日支兩國代表、英、米、佛三國公使及伊國代理公使が列席した、これに先立ち田代參謀長は早朝から重光公使と重要打合を遂げた

戴戟を
正式代表に

【上海廿四日發電】停戰交涉支那正式代表に吳淞要塞司令戴戟の就任に決定したが、その原因の反面不明であるが會議の前途は早くも悲觀される、國際間の一部にある不信觀から二十四日の會議も前途に進むか否か疑はしい

委員顏觸れは問題にならぬ
重光公使語る

【上海廿三日發電】支那から交涉一日延期を要求して來た、多分明廿四日午前十時から正式會議を開くこととなら、蔣光鼐の出席拒絕は白川大將が出席せぬためといふが、日本委員の顏觸れは既に一昨日陸軍當局で通告したもので今更問題にはならない

聯盟調查委員
日程變更さる

【上海廿三日發電】聯盟支那調查委員一行の日程は廿三日左の通り變更されたと發表された 二十六日上海發、二十七日南京着、三十一日まで滯在、四月一日南京發、濟南を經て北平に向ふ、たゞ北平には二日滯在するか同地から滿洲入りは北平で決する筈

首腦部と會見

【南京廿三日發電】公報に依れば聯盟調查委員一行は廿八日當地に到着するが、國民政府首腦部は廿九日一行と正式會見をなし、滿洲事變上海事件に關する討議をなし、支那の立場を訴へるに決したと

米國の對日投資
四億五千萬弗

【ワシントン電通】米國商務省調查による千九百三十年より三十一年における米資本の對日投資額は西工業會社五十社、資本總額四億五千三百五十三萬九千ドルである

田中都吉氏
廿三日東京發

【東京電報】前駐露大使田中都吉氏は外務省から新滿洲國通商關係視察を命ぜられ、二十三日午後九時二十五分發外務省通商局第三課長坂本龍起氏を同行渡滿する事となつた

神宮參拜（廿三日附）

總數一一四一名▲內譯內地人八八七名▲朝鮮人二五四名▲豐郷神宮早起會員三七名▲鹿兒島第一師範學校九八名▲東大門小學校六五名▲南大門小學校百名▲梅花女子普通學校二三名▲馬山商業學校二六名▲青島女學校一二名▲前年度總數八〇六名

人

◇山田茂二氏（財務局事務課長）官制顧問として奉天滯在中の處一兩日中に歸城の筈

あすの天氣（25）

低氣壓は支那中部から朝鮮に擴がり滿洲にあるが其の勢は弱く半島附近の氣壓の配置は穩やかである北鮮は晴れ其の他は曇り、南鮮の氣溫は昨夜より三度內外下つた明日は晴曇不定である

豫報 曇一時晴

昨日最低 一三·五 今日正午 七·八

和服一物一切の仕立方

主婦之友四月號附錄

赤坊物から大人物まで約百種の和服物の縫方を、何から何迄發表した多色刷り二百頁の大別冊附錄で、安くも二三圓の價値があるとて大評判です。

和服裁縫の基礎 初めて針を持つた方でも忽ち和服が自由に出來るやうに、何から何まで發表した和服一切の基礎で大評判。

赤坊物和服一切 赤ちやんの物なら、どんなものでも縫へるので、母樣にはトテモ大評判であります。

子供物和服一切 子供物なら、どんなものでも、これさへ見れば、自由自在に仕立てられるといふので、お母樣方は大喜びです。

男物和服一切 大人の男物は、平常着でも式服でも、全く痒いところに手の屆くやうな親切な縫方で發表してあるので大人氣。

女物和服一切 單物でも冬物でも如何なるむつかしいものでも、コレさへ見れば女物は、自由に仕立てられるので大人氣です。

襲ね物縫方一切 和服のうちでも、一番むつかしいといはれる襲ね物でも、一切の仕立方が誰にも解り易く發表されたので大評判です。

和服百種の叢 東京風のスッキリした仕立の和服が約百種、實物通りの色彩で、百花の如く美しく發表されたので大人氣です。

着物の縫の入れ方だけでも斯うして、澤山の寫眞で一々說明したので大評判です。

六十錢（送料六錢） 東京神田（振替東京一八〇番） 主婦之友社

『僧房の春を探る』(3)

亡き人と會ひにお寺にゆく女二人

無學和尚で古くから知られた 往十里の青蓮寺

往十里の巻

青蓮寺と云ふお寺は往十里にある。新羅興德王三年に創設された寺で青蓮寺と命名した。いはれは西白蓮といふ寺と青蓮寺と云ふ寺がこの當時あつたので後世になつて聯合した結果つけたのださうだ。

この寺で有名な僧としては余り出てゐないさうだが李朝時代今から五百年前無學和尚といふ僧侶がこの寺の背後にある巖窟に

座禪

して悟りを得たといふ。私と李君(新聞)の二人は往十里停留所附近を右に折れて訪ねやうの路を辿つた。周圍は貧弱な部落の松林だ。チヨロチヨロ流れる小川をそふてゆくと、ヂヤン〜と晩鐘が鳴りひびいた。鐘の出所は遠く彼方の小山と小山の間だ『遠いぞ』と私。『うーん』と李君がうなる『誰かに聞いてくれお寺まで何里位あるかつて』

『そんなに何里もあるもんかい』『さうかね、俺は元來歩るくのは嫌ひな性分だ』

私達を追ひついて三十歳前後の二人の女が急ぎ足に行く『その女に聞いてくれ』と李君に哀願する。李君が女に聞く。そこでこの兩人も御寺參りと判つたので同行することとなつた。そして

彼女

達は『そんなに何里なんてありませんよ』と笑つたさうだ。北鮮は朝鮮語だから私には判りつこない。李君は二人と睦じさうに話し合つてゐる『何を話してゐるんだい』と少々私は嫉妬いた。『面白いんだ』と李君が一寸待てと云つた様な顔をするので、私は沈默を守つた。それから李君が歩きながら女の話を通譯してくれたのが次の様な話だ。前以てことわつて置くがこの女達は未亡人である。それからもう一つことわるのは、私の現在の心境である。やゝ私の朝鮮に對する認識不足と、都會人にはふさはしくない御寺參り(牛に引かれて青蓮寺參り)である事から私は先程から今歩るいてゐる土が何んだか今の

朝鮮

でない様な、古への朝鮮、もう少し誇大して言つたら新羅建國の時代に還へつたかと、妄想と云はんか、錯覺と云はんか、そんなものにとらはれてゐた。しかも內地の晩鐘と全然趣を異にした復雜性を帶びた晩鐘を聞いてゐると、益々その感を深くしてゐた。ところがこの二人の未亡人の物語りは實に奇談的物語りだつた。科學的奇談なのだ。この未亡人の友達が夫を亡くした。妻は嘆きの極に達した。毎日々々目を泣きはらして亡き夫を偲んだ。併しいくら嘆いても歸らぬ夫は何時まで立つても歸らう筈は無く、そこで遂に未亡人は毎晩々々御寺に祈りに行つて夫の

靈を

慰め、又自分自身をも慰めてゐた。ところがある夜死んだ筈の夫が未亡人の臥所を訪れたといふのだ。未亡人は驚愕した。そして未亡人は喜んだ。何んとすばらしい科學的奇談だ。向ふの寺にはすばらしい奇談が待つてゐる。私は先づ新羅建國の妄想を捨てた。科學的奇談を早く發見しようと歩みを早めた。そして李君を通して『貴女達もその亡き夫と會ひに行かれるんですか』と聞いた。二人は『あら……いやだわそんな事仰つしやつては』と內地人だつたら

甘つ

たるいこん意味の返答をなかされたんだらうが、何んとか幽女らしいはにかみを含んで恨しさうに私をにらんだ

ホテルと食堂を民間經營に委す

赤字で惱まされた結果 四月の年度替りから

來る四月の年度替りから從來鐵道局で直營して居た鮮內各ホテル及び食堂車を朝鮮鐵道ホテル及び食堂車株式會社にその經營を委任し純然たる民間の手によつて經營することとなつた。從來のホテル經營は毎年缺損續きで多い年は年九萬圓の缺損をし本年度も四萬圓の赤字を出し到底鐵道局では之が經營をすることの困難なるを來たしてゐた時であり、一方政府の緊縮のため行財政整理が行はれ鐵道局に於てもその結果種々整理、緊縮が行はれこのまゝでは來年度より新義州、釜山の鐵道ホテルを閉鎖すべく行政整理委員會に於て決定してゐた狀態であつたが、今回の民間經營によりこの閉鎖さるべき二ホテルも復活し、從前とは異つた形式の下に堂々としてホテルの價値を發揮することゝなつたもので四月より發足さるゝ朝鮮鐵道ホテル及食堂車株式會社の活躍は時節柄大いに期待されてゐる

◇……閉鎖

するに至りしは殊に朝鮮の如き民間ホテルの少なき所に於ては旅客誘引上最も必要なる施設であるが唯行財政整理の見地のみよりして之を閉鎖するが如きは甚だ遺憾なるのみならず延ては鐵道の本年の成績にも影響を來すのである。然らばとて大なる缺損を續けて來て居る二、三のホテルのみを民間に委任經營するも亦引受けるものもあるまじく又之を撤下げた場合に於ては益々旅客に不快の念を與ふる惧があるのである。依て種々慎重に考慮の結果現在直營して居るホテル及食堂車全部を一括して現在の所に當つて居る從業者を一團として之が引受會社を作らしめ之に經營を委任することに決定したのである。直營の場合に比し委任經營に移せばサービス低下を來し且營利にのみ走る惧あるが、此點に付ては幸ひ現在の從業者がそのまゝ

◇……經營

に當るのであり且つ當局としても從來の關係上從來なる指揮監督を行ひ決して利用客に對して迷惑は與へない積りである

旅行シーズンに—更生するホテル

從業員は現在の儘

今度設立される鐵道ホテル及食堂車株式會社は資本金二十萬圓四分一拂込である、今までの直營ホテルは毎年六萬より九萬圓の缺損を來し本年度は割合に成績よく四萬圓の赤字ですんだ狀態にあつたがこんどいよく〜會社組織の民間委任經營になることその活動次第によ

り赤字突破を一期し得ると思はれる、なほ會社對鐵道局の關係としては鐵道局は國有財産使用料を徵收する事なく會社は從來通り委任の形式を踏んでゐる、年七分以上の利益があれば鐵道と折半する

契約で會社組織員は凡て現在の從業員を以て充當されることになつてゐる。全鮮に亙つて鐵道ホテルのあるところは京城、釜山、平壤、新義州、溫井里、長安寺で就中缺損の多いのは新義州、釜山であつて、之が行政整理委員會で來年度より閉鎖することに決定してゐたが今回の民間經營により復活した。對外的には滿洲新國家の建設あり、時恰も旅行シーズンを迎へ今後に於ける。

鐵道ホテル

の使命はいよく重大性を加へつゝある時であるから四月より生れんとする鐵道ホテル、食堂會社の活躍は大いに期待されてゐる

從來通りに嚴重に監督する

サービスは低下させぬ

鐵道局ホテル及食堂車の委任經營に付て鐵道局戶田理事は左の如く語る

『ホテルは鐵道の附帶事業として

末次中將以下各司令官參內す

優渥な御言葉を賜ふ

【東京電話】二十四日午前九時四十分揃つて入京した上海より凱旋の第三艦隊司令長官末次中將、第三艦隊司令官堀少將、第一陸戰隊司令官植松少將(?)、第一水雷戰隊司令官井上少將等は各幕僚一名を從へ午前十一時參內、表御座所で、天皇陛下に拜謁、陸戰に進み又御前に於て陛下の御慰勞を受けた後、更に五司令官揃つて鳳凰の間に進み皇后陛下に拜謁の御言葉と御菓子を賜はり退下したが、陛下には五司令官の勞苦をねぎらはせ給ふ思召しから正午鳳凰の間で午餐を賜はつた

空輸時間改正

京城東京一日の旅

夏期は東京大連間一氣に

四月一日から實施

日本東京輸送會社の東京大連間定期航空便の發着時刻が四月一日から左の通り期間別に變更して實施せらるゝこととなつた。四月一日から五月末日迄及九月一日から十月末日迄の春秋期間は下り便は東京發午前七時即日午後四時五十分京城に到着し又六月一日から八月末日迄の夏期間は京城東京間は上下便共當日中に發着することゝなり、又大連方面へは一日間で往復の出來るダイヤとなつて非常に便利となるが、十一月から三月末日迄の冬期間は大體現在の發着時刻に復活するものである

春秋期 (自四月一日至五月末日、自九月一日至十月末日)

下り便	時分	上り便	時分
東京發	前七、〇〇	大連發	前七、一〇
大阪發	同九、一〇	新義州發	同八、三〇
福岡發	後一、〇〇	平壤發	同一〇、三〇
蔚山發	同二、〇〇	京城發	正午
京城着	同四、五〇	蔚山發	後二、一〇
平壤發	前九、三〇	福岡發	同三、一〇
新義州發	同一一、一〇	大阪發	後〇、二〇
大連着	後〇、三〇	東京着	同三、三〇

夏期 (自六月一日至八月末日)

下り便	時分	上り便	時分
東京發	前七、〇〇	大連發	後〇、四〇
大阪發	同九、一〇	新義州發	同二、一〇
福岡發	後一、〇〇	平壤發	同三、二〇
蔚山發	同二、〇〇	京城着	同四、四〇
京城發	同四、〇〇	蔚山發	前八、〇〇
平壤發	同五、〇〇	福岡發	同一〇、〇〇
新義州發	同五、五〇	大阪發	後一、一〇
大連着	同七、三〇	東京着	同三、三〇

冬期 (自十一月一日至三月末日)

下り便	時分	上り便	時分
東京發	前八、〇〇	大連發	前七、〇〇
大阪發	同一〇、三〇	新義州發	同一〇、三〇
福岡發	後二、二〇	平壤發	同一〇、三〇
(翌朝出發)		京城着	正午
蔚山發	後一、二〇	京城發	後〇、一〇
京城着	同三、三〇	蔚山發	同一、一〇
京城發	前九、一〇	福岡發	前九、〇〇
平壤發	同一〇、五〇	大阪發	後〇、三〇
新義州發	後〇、一〇	東京着	同三、一〇
大連着	同一、五〇		

元山の火事

十二戶を全燒

二十四日午前五時十五分元山府北村洞六十一番地及び六十二番地を中心とする朝鮮人商店街より發火、火焰物凄く十二戶を全燒して同六時三十分鎭火した。損害は約三萬圓であると。原因その他取調べ中

東京地下鐵爭議解決す

菊屋橋署長が斡旋

【東京電話】去る十九日以來ストライキ續行中の東京地下鐵爭議團は二十三日午後十一時五分菊屋橋警察署長の斡旋に依り遂に安協成り解決した

久留米大村部隊歡呼を浴びて凱旋

廿四日門司に上陸

【下關電話】昨日晴れの凱旋をした下元〇團司令部に引續き久留米〇兵森田部隊、同〇兵森下部隊、大村〇兵杉原部隊を乘せた第六宮島丸及久留米獨立〇〇隊、同除隊〇〇隊を乘せた京浦丸の兩船は二十四日午前七時門司入港、兩船師團の凱旋を祝した在港船舶の吹き鳴らす汽笛と炸裂する煙火の音、萬雷の如き歡呼の銃聲裡に第六宮島丸先づ稅關岸壁に繫留、直ちに上陸を開始し、稅關岸壁に整列次いで同七時五十分京浦丸も同様上陸を終り兩將士に對する杉山師團長の力の籠つた感謝激勵の辭、續いて中山關門兩要塞司令官、後藤門司市長の感謝の辭あり終つて少憩の上久留米獨立〇〇隊、同除隊〇〇隊は午後五時發臨時列車で原隊へ向ひ、大村〇〇隊、久留米〇〇隊は門司一泊の上二十五日臨時列車で原隊へ歸還の豫定である

女給の投票

銘仙が絕對多數

廿四日本町署に集る

寢不足の日米を殘るゆうべの白粉の香り——なまめかしい彩りが、本町署の樓上剣道場を埋めた。二十四日午前十時半

×

中村本町署長は管內五十四軒のカフエー給女の僞らざる聲を率直にきくため四百を突破した女給群を一堂に集めた。『晝早いわね』と欠伸しながら、でも女給達は十時半を中心に集まつて來た

×

時間勵行は未だ厳守されぬとあつて十時半の開會は十一時半となつた。彼女等の生命たるエロは完全にこゝでは包まれていと神妙な者の良い女給群だ——まづ中村署長のお客に對する女給のサービスについて一場の訓示あり、終つて彼女等の仕事着衣服を何れにすべきかについての投票だ、銘紗?銘仙かと明記した投票用紙が出席者三六二名の女給に配布された、絕對に『カンニングすべからず』の注意に、銘々袖にかくして記載してゐる

×

結果銘仙黨が三百一名、銘紗黨が六十一名、斷然銘仙が勝つたでこの夏から漸次財政緊縮、經費節減の銘仙にあらためられる。銘紗黨の一人がつぶやいて『これからは野暮くさくなるわよ』

×

それから臨席の一杉道保安課長の訓示あつて午後一時この集まりを終へた

八年振りに野犬狩り

大切なワン公ご注意

春にそゝのかされて最近は狂犬病が非常な勢ひで續發し初めた、そこで本町署衛生係では八年振りに廿六日から卅一日迄の六日間、管內の野犬狩を行ひこの病の源を一掃せんとしてゐる一般飼ひ主は大切なワン君の首輪に飼育者を明記しておかねば直ちに同署野犬狩の一隊が捕獲して本署に引揚げ五日間は一般の注意をかんきさすため同署內に繫留して置くがそれでも届け出でのない時はひとおもひに撲殺すると

赤い高普生

七名共送局

二月下旬第一高普四年生鄭國彬の外の關聯者三名、なほ三月上旬第二高普の同盟休校事件の關聯者四名は二十四年午前十時前者は治安維持法取締違反、後者は暴力行爲取締違反として送局された、送局されし者左の如し

第一高普 本籍咸南元山府留石洞四三朴容道(一八)同楨洞一五一の一崔英敏(一九)同咸南利原郡東面大坪洞一七五金春照(一九)

第二高普 本籍咸南北青郡俗厚面新浦里六〇二朱柱根(二一)○○同京畿道楊州郡伊法面黑京

川里一九七金在權(一九)、同安城郡三竹面栗谷里二一五李鶴植(一七)、同郡陽城面西山亭里六五三柳海石(一九)

即ち第一高普鄭國彬事件は二月下旬授業の時間に四年生の一部が卷煙草を不穩用同盟を起したが、その

背後

には同校四年生間に四組よりなる赤色讀書會が組織されてゐる事が判明し俄然鍾路署の活動となつたものである、なほこの讀書會組織に至るまでは去年四月以來同校を退學處分された孫明煥の煽動によつて着々と實踐運動に移り、遂に本年一月具體化するに至つたもの、一組で五人のグループに構成され、共産主義の目標の下に集會をなしてゐたもので、第二高普主謀者金柱殿が數名結束して三月一日を期して校長に決議案を提出し、北傳三年生を

煽動

して同校裏山でハンガーストライキを企てんとしたもので、この事件で反抗行爲を制止せんとした上杉教諭は重傷を負はされ、又校長、書記にも暴行を働いたものである

鍾路署が斷乎たる處分

なほ右七名に對しては學校當局としては極力穩當な處分を望んでゐたらしいが、警察當局ではかゝる不穩分子の處罰の與論が社會的に及ぼす影響を考慮し、又到底なまじ處分による前記不穩分子の悔悟は望まれないと見て斷乎たる處置を取つたと見られてゐる

日本勝利

映畫で怒る

南京の大荒れ

【南京廿三日發電】廿三日夜國民大戲院にて上海事變の活動寫眞映寫中日本軍の勝利を占めつゝある場面映寫さるゝや群衆はそんな映畫は引つ込めろと熱狂し、大混亂に陷り事務所に殺到暴行を逞しく事務員一名は重傷を負ひ軍隊出動して漸く鎭靜せしめた

支那人店舖開店少し

【上海廿三日發電】停戰後既に二週間になるが支那人店舖の開店するもの少なく四川路方面は一軒も開店せず日支取引依然皆無である

社會館繁昌

京城府の社會館は年を追ふて利用者數を增してゐるが、就中小規模の集會、朝鮮人側の結婚式等に使用される樣になり公衆集會の便益をはかるといふ同館の使命を盛んに發揮してゐる

昨年四月より本年三月に至る一ケ年の利用回數は一二八回で此の使用料金一千二百八十二圓の好成績を示してゐる

なほ府では利用者の期待に副ふやう內部の設備にも改造を加へると

となつた

明治町の小火

廿四日午前三時廿四分早や人足も絕えた深更明治町二丁目パン製造粱木村保方から發火したが消防の出動迅速であつたため、箱板若干を燒失したのみで大事に至らず即時鎭火を見たが原因は乾燥室の過熱から箱板に燃え移つたもので損害僅かに二圓であつたが、大西派の警戒せる目抜きの場所だけに一時は大混雜を呈した

おみやげに 金剛名菓 いろく 本町 龜屋

胃腸.肺病.婦人病.神經痛.肥滿法
專賣特許 ラヂウム温灸器 熱くなく痕つかぬ
醫學博士推薦 醫學博士廿名 醫學界の權威
本器は京非特有の丈とラヂウムエマナチオンの放射作用と赤外線內に浸透し直接病原に作用し局部に見放される難病も直に根治せしむ
無効返金 實驗 說明書無代進呈
金拾參圓 ラヂウム瓦斯放射付 全八十三錢 代引送料
總發賣元 京城 ラヂウム温灸院
京城南大門通 電話本局二二六二番
振替京城三三四五
發賣元 東京理學療院
府內大賣捌 京城 新井藥房 木村藥房 高野藥房 大商藥房
各地藥種店

蓄音器、ラヂオ修理 本町二丁目 イトウ商會 電本二八一七番
右商店取扱 電話 イトウ商會
ハカリ・オルガン・ペーチカ 西大門二丁目 エー・シー・グランド方 (アメリカ製)

雛 初生雛 高級 ヒヨコ
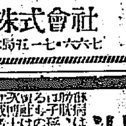
(暑期無代進呈 及育雛法說明)
東洋畜產興業株式會社
京城府永登浦 二丁目 電話本局七一一-七六六

眼科 耳鼻咽喉科 荒川醫院 荒川正雄
京城本町二丁目(明治製菓裏)
電話本局一五三四番

高級 三笠號

コロムビア・ビクター月賦販賣カタログ進呈
手提型 五十四也 箱型 四十五円也 毎月五円月賦
京城驛前 明時堂

生徒募集 男子高等簿記科 女子商業部 認可 京城實踐簿記學院

朝鮮唯一のネオン製造工場の出現 ネオンサイン ネオン看板 設計製作 京城ネオン商會

絕對にはげぬ ハッピ 九州熊本 丸本藥物總本店

淋病患者に告ぐ

淋病專門醫院 京城 チエ醫院

創業二十五週年記念景品付大賣出
キッコーユウ醬油 小樽一丁毎に 福引券一枚進呈
福引券內容
一等 二十五周年記念銀盃 二十本
二等 三越特選銘仙一反又は一ダース入 四十本
三等 ハンドバツク一個 四十本
四等 三越特選御反物一反 壹百本
五等 記念モス風呂敷一枚 六百本
等外 金券(金參拾錢)一枚 殘全部
(シナ盛品)
お近所の販賣店にて是非お求め下さい。
ニリツトル瓶詰二本毎に 喜樂館招待券一枚 又は 資生堂石鹸二個進呈
キッコーユウ醬油
712

家庭趣味

哺育に大事な初乳
最初の乳は何故濃いか
赤十字社産院のしらべ

赤ん坊を生んで先づ最初に出るお乳は大へん濃厚であります。これはどうした譯かと申しますと、赤ん坊が未だお乳を吸ふ力が足りないので、少し飲んでも榮養が足りるやうに自然に出來てゐるのであります。それで普通のお乳よりも濃くて所謂乳白色でなくて黄色を帶びて居るのであります。これを初乳と稱へて居ります。此の初乳には蛋白質と脂肪と鹽類性鹽類が豊富であり、粘り氣が永久乳――普通の乳よりも強いものであります。更に此の初乳は便通を助ける力を持つて居ります。これを飲めば自然の作用で排泄作用を促進いたします。榮養分が右に述べた様に豊富であると共にカロリーも豊富です。やはり少量食べてもカロリーの効果があるやうに出來てゐるのです。つまり自然の配劑として合理的に出來てゐるのであります。初乳の出るのは、大てい一週間か二週間位の間で、それからは成熟した永久乳が出るやうになるのです。その頃になれば赤ん坊の體もそれでよいやうに發育して行きます。この初乳の出るのは御産後三日目頃からです。三日すぎても出ない時は努めてお乳を吸はせる事が必要です。さうするとお乳の分泌が刺戟されて出るやうになります

健胃劑は
オブラートに包むな
醫學博士　宮崎三郎氏談

藥の服みかたと今更らしくいはずとも、藥袋のレッテルなり、藥袋の上に、用法として『一日三回食間』とか『食後』とか醫者がはつきり注意してくれてゐる。が私のここに述べたいのは、それから先でありまたさうした醫者の注意なしに素人が服用する時の注意である

健胃劑　『病ひは口から』といひ、消化器系が健康であれば、病氣にかからないでゐられる。從つて逆に、病氣になれば消化器系をまづ

藥は食慾缺乏、胃の重感、全身のけん怠等々の因節を除くに用ゐられてゐる。また胃をそこなふ如き藥を服さねばならぬ時に、當然招來すべき胃の障害を豫防する目的にも用ゐられてゐる

例へば　サポニン類のきよたん藥を服むと同時に健胃劑を、あるひは自だん油の如きものを常用すると同時に健胃劑をといつた風にいづれにしても健胃劑はよく服む藥の一つである。然して苦い。『かんまにさからう』如く苦いものは良藥と知つても飲むのは嫌なものである

ところで都合のよいものがここにある。即ちオブラートである。これに包めば口腔は素通り、のどもと過ぎても熱さも苦さもない。一見極めて重寶なやうであるが、ちよつと待つて下さい。少し考へてみませう。一體苦味藥が胃に效くのは何のためか。苦味藥が胃にはいると、胃壁を刺戟する。そして胃の運動、分泌を盛んにする。から直接作用ならば、我々は何を苦しんで苦い藥を我慢してまで飲むに及ばぬ。よろしくオブラートに包んで服むべしである。然し、事實はさうではない

苦味と　苦味が口腔内の粘膜を刺戟し間接に胃の運動、分泌を強めるのである。かうなると、たとひ苦くとも辛抱してこの苦いところが效くのだと觀念することである

換言すれば、健胃劑として苦味藥を服む場合はオブラート用ふべからずである。もちろんオブラートをいづれの際にも用ふべからずといふのではない。胃腑から吸收せられてはじめて奏効する如き多くの藥品は、服み難ければオブラート結構である

但し、オブラート其ものが胃で消化……オブラートが破れなければなかの藥は奏效のはずがない……を顧慮する必要がある。堀博士は、胃腑にかつて破壊せられ易いやうなオブラート成分を考案していられる。一良案であらう。何にしても、私は素人の方のオブラート濫用を注意しておきたい

子供科學
水から陸へ 蛙の進化
オタマジヤクシから蛙になる順序

春氷がとけ始めて來ると蛙の産卵期です。そして漸く温み出した田の水の中へどろどろした感じのする卵の塊を産み出します。細長い紐状をして居るのはヒキガヘルの卵であり、塊状をして居るのはトノサマガヘル、アマガヘル等の卵です。このどろりとした寒天状の物質に包まれて居る卵は親から特別に注意をしないでも敵に侵される恐れもなくまたこの寒天状のものは

太陽の光を受けるとその熱をとつて卵を早く生長させる力をもつて居るのです。その卵はだんだんとオタマジヤクシに發育して來るとてんでに寒天状の物質の中から飛び出して首をふり水中を游ぎだし、外から見える鰓によつて呼吸して居ます。しかし漸く手足が完成して來て尻尾が失くなりかけると、鰓もいつの間にか内部にはいつてゆき、その代りに

肺が出來て陸へ上つて肺呼吸が出來るやうになります。このことは水から酸素をとるもの～呼吸法が陸上で空中から酸素をとる方法に變化して行くことを示して居るものですが、一方また系統的に離れて、昔は水中に棲んで鰓で呼吸してゐたのであるが、だんだんと陸棲のものに進化して來たと云ふことをもあらはして居る。即ち初め水中で魚のやうな形をしてゐたオタマジヤクシが、だんだんと變化して現今の蛙のやうな形になる

何萬年の歴史の縮圖
が見られるのであります脊椎化石となつて殘つてゐるこの蛙の祖先である兩棲類の歴史について見ても、最初は頭は小さく尾が長くて現在のサキリやサンセウウヲに似た形をして居たものがだんだん後期の化石になるに從つて頭の大きい短い形の蛙に似たものが出來て來て實際に蛙が水中からだんだんと陸上へ上つて來たことを證して居るのであります。

オ猿ノ喜々坊（サルノキヤキーボウ）
カラスの巻（六）
岩本善併文　岩本正二畫

1、キキー坊ガ、ブジニ、ハガキヲトツテ、オリテクルト
2、ビシヨヌレニナツタ、カラスガ、ノノシリナガラ、トンデイツタ
3、サムイカゼニ、フカレテ、アカイポストニ、ハガキヲイレル
4、フト、キガツクト、ムカウノソラガ、クロクナツテキル

本社特選 圍碁對局（一）
先　向井一男（四段）
　　中川新（三段）

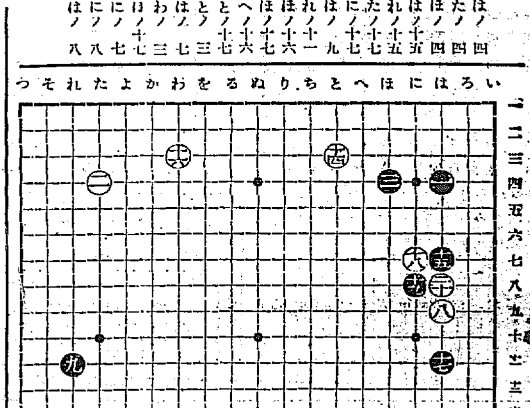

一	はノ四
二	たノ四
三	ほノ四
四	はノ十四
五	れノ十五
六	たノ十七
七	にノ十七
八	はノ九
九	れノ十一
十	ほノ十六
十一	ほノ十七
十二	へノ十六
十三	とノ十七
十四	とノ三
十五	はノ七
十六	わノ三
十七	はノ十七
十八	にノ七
十九	にノ八
廿	はノ八

對局者の感想
黒曰く　一九は二〇と打ち白（にノ九）黒一九白（ほノ九）黒（ほノ八）と打つべきです

白曰く　一四にては（はノ六）にヒラクも良い碁です

紙上病院

顔や足に浮腫

（問）本年四十二歳の女です昨年十月頃顔や足に浮腫を生じたけれど別に苦痛もない為十二月初頃までその儘過しました處、顔、足の腫れは以前より多くなりました。診察の結果慢性腎臓病と判明、其の後の結果正月頃には大分腫れも引き殆ど無いまでになり少々立働き普通食に近いものを食した處又々腫れて來ましたので今日まで安静に床に就いて居り殆んど腫は全治しましたが床の上でも少々の立働きをして差支へありませんでせうか普通食は何時頃から食べてよいのでせうか

醫學博士　本田建義

（答）少々の立働きや普通食に近いものを摂つて又で良く再發するとせば、それは前の腎臓炎が未だ完全に癒つてゐなかつたものと思はれます。お尋ねの安静と食物の注意のみにては根治は難かしいばかりでなく余り施度も再發したり後戻りし居ると慢性腎臓炎に變化の恐れがあります尤も腎臓炎にも萎縮腎性腎臓炎（即ちネフローゼ）と糸毬體腎性腎臓炎（即ち腎炎）及動脈硬化性腎疾患（即ち腎硬化症）との三種類があつて治療に於ても病類の種類に依つて多少異る點もあるので此の際取り極めて其方面の權威ある醫師に就き嚴密の養生に努める必要あるものと思はれます何れにしても安静、保温、便通整調、食餌選擇（刺戟物を成るべく少く摂るとか、香氣高きものを禁ずるとか牛乳飲用等）するに腎臓庇護食）等の必要なることは勿論であります

誰でも出來る
生花の水揚秘傳

花屋の店に生々としてゐる切花などを買つて來て瓶にさしますと案外に保ちが悪いこれは切口が早く腐るからです、切口が腐るのは水を吸ひ上げる道がふさがるのですから買つたら切口をもう一度切返すか、水揚の方法例へば觀賞樹などに切口を二寸ひたしますと切口を消毒して、菊花などよく水を揚げます。一度水で洗つてからさしませんと腐敗しませんと觸れますから衣類を損じたり瓶のために花瓶を腐蝕させますから注意が肝要です、莖の硬い草花でしたら切口を切返してから下部を十分間ほど熱湯につけます、この場合に湯氣をあてぬやう花や葉枝の部分を紙で包んでおきます、ダリヤなどは切口を焼き又は裂くとよろしい梅や松もやはりこの方法を用ひます、一體に切花は朝早くか夕頃に切つたものが最もよく水を揚げます

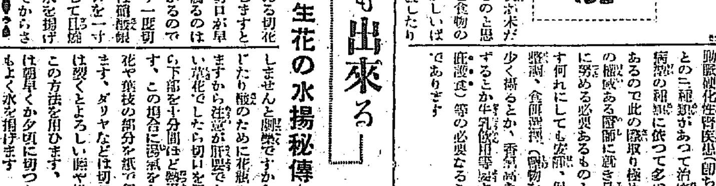

第二高等女學校優等卒業生
右から大野久子、沖元登子、坂田謝…、藤田花子

龍谷女學校優等卒業生
右より金貞男、中山勝子、…

春雜筆（三）
肉塊と肉塊とが搏ちあふ潑溂さ
朝鮮拳闘クラブ道場にて

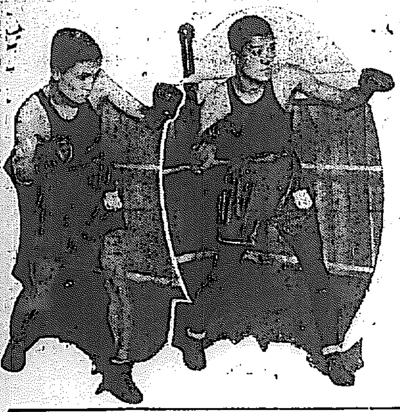

蹴熱の罪の傑作、森々と押し進んだ頭・顔・顎！リングでは今しも二つの隆々たる肉塊が相搏ちあひ、パツ／＼と火花を散らす。見詰めてゐる人々の瞼にまで殺氣を帶びて物凄い

『そこだ／＼。ラツシユ／＼』『蹴せ／＼！』『熊谷さん！しつかり』どさり！革袋を落した様な音」あ、ノックダウンだ、レフエリーが嚴かくカウントする。やがて鋼鐵がなる一回終り。但し以上は日比谷公會堂の風景……

拳闘は昔は近代スポーツ界のハレー彗星であり、また頗る旺んな新聞紙主義とやらの流行兒であらう。フライ級の第一人者であり、すばらしい數の女性ファンを持つと言はれる。徐延源君を産んだ朝鮮だ。強くなくてもスポーツ王國の朝鮮だ。強くならざるを得んや、といふ譯であらう

× ×

斷雲のふる宵、昌德宮わきに、朝鮮拳闘俱樂部道場を訪れる。成會長は折悪く不在で、幹事の人に案内して頂く

『この十八日に來る豫定だつた早大拳闘部が、出發を急に延期したので、選手たちも少し張り合いが抜けた様です』

道場は板の木目も新しく、大きな横額を正面に掲げた處など、柔劍道場そつくりの感じだ。ただリングと云つてロープが張つてあるマツトなしだ、練習開始前は練習者一枚になつたり、パンチグローブをはめたりしてゐる。中に一人が思はず『淋しさに……』と唸んで、ぐわんと、胃を破かれる

『集れ！』張つた道場の空氣を裂いて合が號けせる。と二十前後の青年學生が、十二、三人ばら／＼と二列横隊をつくる。『禮！』やがて、ウオーミングアップをかねた基本練習がはじまる。腕をふり、脚をなげ、頭をひねる動作は柔軟體操に似て、しかももつと激しい

× ×

それが濟むと、散開して個人練習にかかる

個人練習は脚の練習、反射運動では少女の様に、タツ／＼と軸とびの要領で無花果の様な吊るされたパンチ・ボールを目がけて、ぐい／＼と突上げ、突き下ろす。毎度ボールは板にピン／＼と反ねかへる。これの斜面も是非第一だ。その中間では上から吊り下げられたサンドバツクを相手に、スイングやストレートを縦横に浴びせてゐる。ここの所、道場は一種の妖艶界に包まれる。反れかへつて來た奴を顎で受けて、ぐわんとブツ倒されて一打部員は別に小柄だが、皆頑丈だ。昨年全國選手権大會を見事ノツク・アウトして來た氣を負ふてゐるのだ

× ×

大分試合馴れした様な二人がリングの中に這入つて、本グローブなしで、試合の型をやる。それでも本物の喧嘩の呼吸力がスイングで蔽き合ひ、飛鳥の如くとび退り、頭を低くしてぢつつと小刻みに忍び寄り『愛人？』の様に漸しく腕をぶつけ合ふ。ロープ・ワークまで練習してみた。『練習だけでも結構面白いですね』

『日曜などには、オルドボーイの組も來ます。慶應の人までが出練習の基本練習を含めるか譯です』『有望な選手は？』

『今年中學を出て早大受驗に上京した金正範君と、成重模君などです。本當の生命は、一般の體育向上にあるので、職業選手の養成などは、別に問題にしてゐません』

練習を中止して、ベンチに腕かけてゐる若人の額には、汗が光つてゐた

道場取材の氣分を満喫して、記者は靜かに道場の玄關口扉を閉いた

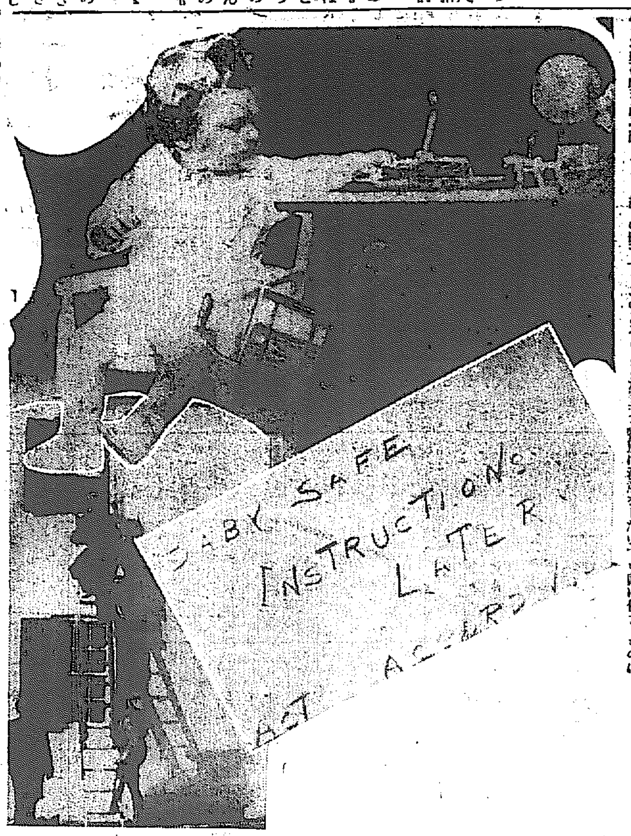

●二日醉　で何となく頭が重くボンヤリしたり悪醉で苦しい時などはスグにノーシンをのんで下さい◎テキメンに頭はハツキリと爽快になる◎宴會には是非必要●

朗らかに
三二年の
モードは開く
健康へ美貌へ
牛乳石鹸の
愛用へ…………
ホーサン入
牛乳石鹸
（乳牛印に御注意下さい）
姉妹品 牛印乙種石鹸 10 20 50 錢
SK. 205

美人（びじん）をつくる
春（はる）の白粉（おしろい）
最優秀の國産化粧料として商工省推奨の光榮を擔ふ絶對無鉛の白粉です。
朗らかな美人をつくる陽春の人氣白粉です。
明るい春の光に榮える
肌色のウテナ水白粉
近代美を誇る健康色
限りない美しさと色のウテナ
春の人氣はウテナへ！ウテナ白粉へ！
肌色 白色 健康色　各種 五十錢
—東京本舗 久保政吉商店—
ウテナ水白粉
7.3—8.10

官製 補血強壯劑 參精（人參エキス）
朝鮮總督府專賣局製造　元賣捌所 京城 丸年堂

一度使つたら
やめられない
そのスピード
その整色性
そのラチチユウド
イーストマン独特のコダック
ヴェリクローム
フヰルム
全國到る處の販賣店に新鮮な各サイズが揃つて居ります
イーストマン日本總代理店　コダツク・ジヤパン・リミテッド　東京 大阪

鮮内各金融機關が 米資貸出を濫る
自己資金貸出膨脹による 金利關係や變質期警戒て

鮮内銀行における最近の米穀貸出を見るに

殖銀	一三、〇〇〇、〇〇〇圓
鮮銀	七、五〇〇、〇〇〇圓
東拓	五、五〇〇、〇〇〇圓
合計	二六、〇〇〇、〇〇〇圓

で預金部の低資受入額は殖銀七百五十萬圓、鮮銀三百萬圓、東拓四百五十萬圓合計一千五百萬圓にとゞまり差引一千百萬圓は自己資金を以てこれに充てゝある、右の内商倉證券に對する貸出額は殖銀四百八十萬圓、鮮銀七百五十萬圓、東拓三十萬圓合計一千二百六十萬圓に達し、而も右に對する自己資金の貸出金利一錢五厘は金利の實情から見て銀行としては苦痛であり、しかも變質期接近による弊害も見られる… 金融業上の關係もあり、一部商人の思惑のために多額の自己資金を犧牲にする必要なしとの意見が鮮銀行間に有力となり鮮銀では大邱支店における米穀貸出が前年の三、四倍にも上り、しかも同地には完全なる倉庫に乏しいのでこれ以上米穀貸出が膨脹せぬやう指示するなど各銀行とも自己資金による米穀貸出には相當の警戒を加へつゝある模樣である、而して右の外米穀商券の割引は殖銀三百五十萬圓、鮮銀四百五十萬圓合計八百萬圓で二月末より稍增加してゐる、荷動一段落後急激に增加し銀行では米價に變動ない以上在庫米に大した荷動きを豫想してゐないが本月末には相當の受渡しがあらうと見てゐる

興南硫安 運賃割引決定

興南窒硫安及硫酸安に對し左記の通り運賃を割引くことゝなった
一、實任噸數 三萬噸
一、荷主 明山以遠各驛
一、割引率 六百五十噸以上四割五分引
一、期間 四月一日より翌年三月三十一日迄

米粟輸移入高

三月中旬米及粟の輸移出入高左の如し（單位石）

	中旬	累計
米		
輸出	[illegible]	[illegible]
移出	[illegible]	[illegible]
輸入	[illegible]	[illegible]
移入	[illegible]	[illegible]
粟		
輸入	[illegible]	[illegible]
移入	—	[illegible]

鹽干魚消費量 府内二百萬圓

京城水産會社一ヶ年の取扱高は約百三十萬圓内外である、之が價格な數字は判らぬが鹽干魚の府内一ヶ年間取引は二百萬圓に達する見込である、京城水産市場の鹽干魚取扱の開始は理論的には遲きに失したと謂へる、併し、遲蒔きながら着手した以上は鮮魚以上の取扱高までに成績を舉げるべく努力を必要とする

朝鮮紡織が 工場擴張計畫
對滿關係好轉を楔機に

朝鮮紡織會社の對滿輸出は東北事變勃發一段落後急激に增加し三井物産東拓等の手を經て現在では同社製品の約半額（月一千梱）は同地に仕向けられ、東紡商の輸出數量の約八倍方の增加を示し尙今後も販賣網に有利の地歩を占めてゐるので之以上相當の開拓を爲し得る模樣であり一方鮮内に於ける消費も内地大紡績の鮮内よりも滿洲國への容易につれて從來よりも需要を擴大し得る形勢で俄かに業態の好轉を見てゐるが、最近傳へられる東洋紡、鐘紡等の朝鮮進出說に刺戟されこれ等の機先を制すべく新に工場擴張案を計畫中の模樣で、重務今回の東上はこの擴張につき打合の爲と見られ注目を惹いてゐる

國際運輸減資 半減の五百萬圓

國際通運と國際運輸の相互出資は今回減資する事になつたが國際運輸は現資本金一千萬圓を五百萬圓に減資し總額を切すつる模樣である

丸通丸運持株 交換を廢止す

丸通、丸運では持株の交換を廢止したが之は丸通が半減資を行つた爲め丸通に迷惑を及ぼすことを考慮した結果と見られてゐる併し營業上の提携は從來通りとなつてゐるので重役の交換はやめぬと稱してゐる、何れにしても兩社の關係が漸次實質的に離れつゝあることは注目のやうである

荷主第一主義 鐵道當局の朝運對策

朝運では業績挽回のため構内作業統一等に關し、鐵道局の援助を求めるため近く交渉を開始する模樣であるが右に關して鐵道局では左のごとく語る

構内作業統一を期するには相當の直營が必要である、これは理論であつて實際的には荷主の利害、その他を考慮した上でないと、簡單には實現され難い、構内作業の統一といへば巾狹の直營以外にない、從つて朝運援助のために構内作業統一を實行することは出來ない、即ち巾狹の直營が荷主大衆の利便であり、延ては朝運のためになるといふのであれば實現性はあらうが、第一義に朝運のための政策は採れない、第一主義は飽まで荷主および大衆で朝運に就ては第二義的に考慮するの外ない

注目を惹く 朝火重役會
地方會と決裂後の 重要諸對策を審議

火保料統制案に對する協會本部の態度についてはまだ何等の通知に接しないが、東上市の地方會と決裂した朝火の態度が決定する模樣までには本部の態度が決定するかも知れず、或は協會本部が朝火の首肯すべき解決を與へるかは各方面に注目されてゐるが、即ち本月末は各道公共物件の保險契約更改期に當り、鮮内諸學校のみでも二千五百校契約高約二千五百萬圓に達して居り、朝火としても地方會の諸會社としても是等契約の更保關係にて、いづれかに將來圓解決の必要があるので本部の態度決定は遲くても本月末と見られてゐる、しかして朝鮮火災では二十四日午前十一時大株主總會に右等問題をはじめ各重役を訪び重要協議を遂げた後午後二時より臨時重役會を開催して公共物件の契約更改に關する料率其他重要事項を協議した模樣であり、地方會と決裂した朝火が協定脫退を斷行するに至るか、或は協會本部が朝火の首肯すべき解決を與へるかは各方面に注目を惹いてゐる

京城水産市場 鹽干魚の競賣

京城水産市場が内地人向鮮魚のみを取扱ひ、鮮人向鹽干魚取扱をなさぬのは水産市場設置の趣旨に反するものだとの聲が相當久しく傳へられてゐたが、これは鹽干魚に對する目利きの仲買人がなく、又あつても資本信用等に依り正式に仲買人たらしむる者がなかつたのと、今一つは鹽干魚取引は從來の問屋制度で内地人式の競賣では不馴れのため不安を感じて水産市場經由を欲しないのが理由となつて實行されなかつたが、與論と實際に鑑みて水産市場では本月一日より鹽干魚專門の鮮人仲買人四名を加盟せしめて鹽干魚取扱を開始した、今のところでは成績は芳しくない

麥作生育良好

本年度の麥作の生育狀況に就て内くに小麥の主産地黃海道の如きは頗る良好である、又平南北、江原道等も大體に於て良好であるが南鮮一帶はまだ本府に狀況報告が來ないので判らぬが天候の點よりみて決して惡いこともあるまいと。

京城手形交換高（二十四日）
枚數 二、九四三枚
金額 一、〇〇九、一七九圓

鮮銀帳尻（廿三日）
發行高 [illegible] 減
正貨準備 [illegible] 增
限外發行 [illegible] 增

鮮銀對外爲替相場（二十四日）
倫敦 一志九片四分一
紐育 三十二弗四分三
上海 九十九兩七

對上海商取引は 依然梗塞狀態
無賃乘客六名貨物皆無で 朝郵慶安丸仁川に歸港す

【仁川】朝鮮郵船の慶安丸は上海から青島を經て二十二日仁川に入港せしが上海からは只乘客が六名あつたのみで貨物は一つもなく上海、朝鮮間の商取引は依然梗塞の狀態である而して慶安丸は昭和六年度に於ける補助航路の回數を完了したので仁川に暫く停繫し四月中旬から再び上海仁川間の航路に就航する模樣である

朝取總會 廿四日開催

朝鮮取引所にては二十四日午後三時より最初の株主總會を開催し會社設立經過報告、並に調査報告をなす筈である

鮮米研究會 二十五日總會

鮮米研究會の第四回總會は二十五日午後六時から銀行集會所に開催し種々會務の協議をなすが終つて左の如き講演があると
▲甲和會出張と今後の米價觀、新田朝取米穀部委員長 ▲滿洲における鮮穀販賣、石塚總督府技師

取引員代表連が 本府に陳情す
新令による取引員の 認可促進に關して

朝取より申請中の證券部並に米豆部取引員の新取引所令による認可は目下當局で愼重審議中であるが米豆部取引員中に於て現在米穀關係での他の認可が遲延を來たすと傳へられたが爲廿四日午前十一時より新田仲買人組合委員長外代表一兩名は本府に渡邊殖産局長山澤商工課長を訪問し種々陳情するところがあつた。ちなみに仲買人の資格認可は三十一日附で指令が發せられる模樣である

現在の保税材以外に滿洲材の將來を考慮するとき誠に必要もあり、設立當初鮮內木材業者より懇念されてゐた木材業既得の事實も極めて顧慮の模樣なるに微し當局では木材關稅の特例を更新し保稅工場を存續せしむる意向で目下研究を進めてゐる

林木保税工場 特許期間の更新につき 當局考慮中

朝鮮の木材私設保税工場は昭和四年の關稅特例に基づき釜山の大工商會、港灣商會に對し本月末まで、元山大材製材所には昭和六年六月より向ふ五ヶ年間設置特許されてゐるが、私設木材保税工場の基準となる木材關稅の特例が昭和七年三月末日限り廢止となる爲、自然消滅の形とならうと見做されてゐるが釜山の二工場は特許期間滿了するもの、元山の一工場は尚後四ヶ年間の期間もあり且木材保税工場の撤廢は

双方意地づくで 激烈な競爭
朝鮮汽船と仁川汽船が

仁川汽船對朝鮮汽船が海州航路と忠南の各沿岸航路で配船問題から端なくも競爭を開始し其は既報の通りなるが其後は兩社共通に挑戰的態度に出で一方が運賃を引下げると一方は更にそれより安くなし現在では貨物の運賃が約三分の一に低下し殊に乘客の如きは客が希望通りの運賃で乘船せしむると云ふ調子で愈々猛烈を見るに至れるが之れが原因に付き仄聞する所に依ると仁川汽船が過去二十餘年間開發せんと獨占的航路であつた忠南の各沿岸に朝鮮汽船が昨年の暮頃割込んで來た爲め仁川汽船が逆襲に出たのがその發端らしく一方朝鮮汽船では元仁川海州間の補助航路として就航されて居た朝郵の汽船が廢航になると同時にその後を繼承せる關係上仁川汽船が同航路に割込んで居る事は甚だ不都合であるとの見地より仁川汽船の獨占航路とせる忠南線へ配船するに至つたもの丶如くである從つて此の競爭は單に乘客の奪ひ合ひのみでなく双方共航路の既得權を死守せんが爲めの奮戰であるから今後共戰爭はなほ一層激烈は免れないだらうと觀測されてゐる

滿洲新國家の 建設資金調達策
外債借入起債及び官營事業の持株を民間側に讓渡して

【奉天電報】新國家の建設事業に要する莫大なる資金の調達については過般來外債借入起債等種々研究されてゐるが之れが爲め新國家は官業として經營さるゝ各企業及官民の各企業中官側の持株を民間に讓渡し以て建設資金に充てんとするもの丶如くである、現に滿洲國で官業となつてゐるものには各地の鐵道、龍井村老頭溝鐵道、安東政記輪船公司と濱江郵務、商船公司の二汽船會社積口に於ける漁業會社其の外各地の與合自動車等である

株式
軟材料蝟集し來り 硬派嫌氣から急落
辛くも押目買に支ふ

前場 内外に不安材料加りて而も北滿中心に不穩を示現した折柄今朝は政界前途の懸念、海外諸材料の依然たる低迷、商品安等による人氣の惡化から東新は百六十六圓と五十錢安新東は三圓五十錢、中鐘安と不勢に、折新は十五圓四十五錢と前日と同じに始つたが、續いて東新は軟材料の蝟集に猛烈の嫌氣賣を呼び六十圓より **脆くも關門を破つて五圓台に落ち八十錢、五十錢と下廻つて更に四圓九十錢と四圓台をも付け全く不味** を呈したが後辛くも五圓台に引き返し五圓廿錢と止めた、三新も十三圓五十錢から四十錢、三十錢を往來し引不申一方折新は内地氣配の引弛を移して伸び得ず三錢と釘付けされたまゝ引けた。前日の止値に比し東新は一圓三十錢、折新は不變であつた

後場 前場内地の急惡化をうつして不氣味の商狀を示現せし折柄、後場は政友の内紛圓滿解決を傳へて每商相引締め商狀廿三圓四十錢東新は六十五圓七十錢と始り前引一週の商狀を呈し立直り足を示すものと見られた

株界片語

政狀の不安愈々深刻化する、首相の統制無力、三大潮流の對立等々は待望の與論へ刺激をして崩解か否かの分裂か否かの、危機にまで導かうとの形勢だ▲臨時議會も終つたに伴ふ內閣改造を斷行せねばならぬ時に於て恩が非でも內相後任と云ふ言質を與へなものを心境の變化と云ひかと云つてすましても居れまいが、さりとて首相としても一旦れけどうか、黨內に於ける久原系なり反鈴木系の蠢動は大政友會の分裂の危機にまでも導かないとも限らぬ。而も鈴木內相は院の內外の方面のうけも除り感心しないもの‥‥而もその程度病人の手ぬぐいとしてきもせぬ有樣▲となれば此際當分是り當り以外途ないとせねばならぬが‥‥此際置つてどれだけの果が有る。政友會の久原

米關税引上說

理論上の問題としては關稅障壁撤廢は常に叫れてゐる事ではあるが實際的の問題として世界經濟は益々その障壁を高めんとして來てゐる。その中でも世界經濟のリーダの立場にある佛米が各獨自の立場から保護關稅の本家本元である事はこの傾向を益々助長するものであると見做されてゐるが、この兩國が金本位維持國として他の金本位制停止國に對する爲替ダンピング防止輸入稅賦課を傳へてゐる、對佛は昨年十一月より氣構へられつゝあつた事ではあるし貿易事情もさのみ多額ではない爲我國財界に不安を與へるが脅威とはならなかつたが、最近シカゴより入電によれば米國も亦之にならひ

月末一と相場 好き材料となるか

なつて安逸の概は禁むまいし競性とてあらゆる細工をしやうから遲ひ國を探すより買戾を狙ひ‥‥と考へる

內治に經濟に外交に臨時議會は野黨內閣の攻勢によつて政界の關心を集中してゐる觀があるが、臨時議會も何ずとこる幾何もなくいよ〱之につぐ特別議會が一般より注視されてゐる。この特別議會開期に於て一應片附けねばならぬ問題として例の內相更迭問題がある。議會に關心を集中されてゐるとは云へ黨内には鈴木派對久原系の對立日を逐うて深刻化し且つ首相も一旦決意した以上之を引込めるとなれば單に心境の變化では片附け難く、國務遂行上の首相の力を疑けしむる、とにかく大政友會の前途も現今の樣な狀態では如何なる危機を來たすやも知れず萬一分裂ともなれば徒らに現內閣の積極策を滿徹した買思惑は根底より覆へされるは必定である、そこに東京當業の玉先れの懸念は依然として不去して結局政府の金融緩和策が如何に奏功するとも當限は玉残れの一と相場を演ぜねば止まぬ要

公債市況（廿四日）

東京國債市場正午氣配▲甲號五分利八十七〇▲第三回五分利八六、四五▲一回四分利七三、九五▲二回四分利一▲廿二年もの八八、四五▲十八年もの八七、三〇▲佛四分利二、五、三〇

取組高 本日前場までに於ける當地主要株取組高は一萬二千

期米
小相場觀に見送られ 全く分岐難の形
局限內小中の來往

前場 連日の保合ひで別に之れと申立つた商内は一つもなく只小口筋の買ひで御茶を濁して居るに過ぎないが今朝は仕手も迷ふ方に販迎安を入れて目先筋の嫌氣投を呼び寄り當限米は中一圓五十七錢先二圓メ一錢と一寸安寄りせしも小相場り閑散で仲介屋さん迄もと寄せしに迷か將棋でもやつて日を暮すより仕方がない状態である▲之れでは仕手も迷ふが當然であり相場も動かうがないわけである▲仁川の精米業が盛んに調査せし火力乾燥機は何れも合理的な物でこれを精米業者が使用すると內石の白米に對し少なくとも現在より十圓は安く搗ると云ふ事であつた▲して見ると多少の資本は要しても直く取り返しがついた上に立白米の兩方が使へる事になるだけは現在より搗米業者として利する所が多くなるわけで行くくは全般に使用する事になる模樣である

後場 前場內地の依然冴えざるを眺めて買れず買へず全く分岐難にあつた折柄、後場は政友會の內紛圓滿解決をうつして氣配強く販迎の上進を眺めて當不中中一圓六十五錢先二圓十五錢と手堅く始り後直ちに十八錢を上進し手堅き引締め商狀裡に別稍の如く大引けた

米界展望

頃日來の保合相場を一口に評すると丁度十字街頭で道に迷ふた時と等しく上下何れに行くべきか全く見當がつかなくなつて居るものと云ふてよい▲現に全國を通じ此の相場は何れとも踏張り見當が立たないと云ふ向の多い事から見ても如何に氣迷ひを深くされて居るか想像されるのである▲從つて斯ふした迷ふた氣分が解けるやうな材料が現れるまでは今後共保合ひで推移するの外あるまい▲久正米市場の方を一寸覗いて見ると消算市場より

分岐は在米向背

本年の米價が前途の供給不足と政府の積極政策に依り何高値を出現すべき事は弱氣と雖も一致せる觀察であるが只問題はその高値を此のまゝ出現すべきかそれとも此處に相當の押を經過して後本直りになるかと云ふ點にある、即ち弱氣としては此處に相場が強く保合ふ事は賣米の思惑者にも消算市場の買方にも相當の損得を深くする一方であるが斯うした保合相場の後でないと直らないと見る向が多く一方强氣側ではもう在米の買思惑に對する懸念は悉く云ひ盡され高値から一圓安か既にそれであるから此の上下値地はなく在米さへ減足がつけば本質的位置に入るものと見られて居る何れ

不分岐の惧れ

米需物が將來に不足する事や現政府の積極政策から考へると米價としてこの上そう安くなりやうのない事を首肯せしむる所であるが反面に於て未曾有の在米が滯貨して居る事を見逃して來る事にも意が向く程以上の滯貨で實本を惡惑せしむるのも又消算市場に於ける買本との睨み合ひの仕手大部分は入れ替り思はれて居る事又は行きの不安が生じて來た事等から考慮すると目先立直るべき目標がない許りか相場は既に高値から一圓以上の鞘寄せとなつて居る事や滯貨の一圓の前途に相當不安があるに對しても從來の取引形式等を嫌ふ向もある、しかし將來の保存に對して消算市場の前途に心配はあるも事實相場は知れないと云ふ向もある

マバラ買ひ

現在三期に對する仕手關係を見ると期近は相場の如く賣方の渡米敢行に對する買方は無合の衆と前途に不安の氣分を生じて居り又中先に於いても賣方は大半は持米筋であるに反し買方は二三の有力者を除く外は惡く小口筋で若し賣米筋が期近の如く渡米を強く敢行する事になると賣方の前途は悲觀すべき狀態の如くである

軟派渡米敢行か

愈々納會が切迫した期近は賣方の渡米への方針を取り一時に大した撃合に殺到せんとする者が多くなつた低迷保合の現狀では賣方は此の上渡米を敢行せねばならぬと見られて居る▲新たに賣方では現在在庫米を勘りしてこのまゝ渡米を敢行せんとして居る模樣である、現在當業者の在庫の渡米約ニ萬四千石を新舊に合せて前の賣方の人氣が悲觀すべき渡米敢行を八千石に達するが此の點から看れば三萬石を賣方では目下選擇中であるといはれる

京城延べ

京城 一等白米十六圓錢自米二十圓丸々合格玄米三等二十一圓十錢四等二十圓八十錢々持玄米九圓八十錢下十八圓八十錢以上六錢三十六錢一下五錢丸

後場 前場既仁の渡勝株來を始めて來たる商狀を續けし折柄、後場は殆仁の強含み足から歩一歩と強氣なる上進歩調を辿り別圖の如く大引した

環境不透明に 商內細る

前場 前日各地不勢を眺めて受渡り全く不味を續けし折柄今朝も各地の依然冴ばざるを眺め一圓五十二圓六十六錢と氣配甘く、環境の全く見透し難きに商內細り六十五錢中心に全く閑散保合を演じ十錢と締り見當

木浦 穀物に對する買諸筋の小口商內のみにて未だ何の米山も前途財界の見透しがつかめため買手は賣控しく四七三等二十一圓三十五錢四等二十一圓五錢と五錢方安

大邱 奧地よりの入荷三千餘叺あり小口精白の入荷模樣に手當買相當あるも各地期米の大保合ひに相場を買細するでに引立ず前値見當の銀貝三等二十一圓四十錢卵力三等二十一圓七十錢見當を唱へた

釜山 各地期米小往來の保合ひに奧地も鰻ら四叶ら依然買腰弱く高値には買物なく京城店に緻底々と繰り現比三等二十一圓九十錢見當を唱へた

群山 月末の入荷手當買付に入荷相當多く從つて市中への賣物も夥しく各地期米の保合ひで人氣も落付かず手持筋の滯貨見込な當に見るは價格二十一圓九十錢見當を唱へた

十豆 福山九忠晩刈以前新米二等一圓十一圓三十錢叱叱前以數商所で內地以前獨所品の販賣で殆賤を抱へ市況盤況以後に過ぎない人氣沈く商況低調な形で殆んど無付きである

仁川 丸々角子丸手石以上三等二十一圓々四等二十圓八十五錢地渡米二十八圓五十七錢一等白米丸仁印八圓八十錢強度良好六錢一圓五毛在來種也五錢九厘五毛它何れも內地動向行き不良と產地出荷模造に於く取引は著無の閑散である

大阪期米					
[illegible]					

株式（廿四日）					
朝取短期	寄付	大引	高値	安値	
[illegible]	[illegible]	[illegible]	[illegible]	[illegible]	

大株短期・大株長期・東株短期市場・東京現株				
[illegible]	[illegible]	[illegible]	[illegible]	[illegible]

期米（廿四日） ◎朝取仁川			
前場 當限	中限	先限	
[illegible]	[illegible]	[illegible]	
後場 當限	中限	先限	
[illegible]	[illegible]	[illegible]	
東京期米	[illegible]	[illegible]	
大阪期米	[illegible]	[illegible]	
大阪三品・大阪市場	[illegible]	[illegible]	

鮮內各取	前寄	前止	後寄	後止
◇釜山 三米	[illegible]	[illegible]	[illegible]	[illegible]
四米	[illegible]	[illegible]	[illegible]	[illegible]
四中	[illegible]	[illegible]	[illegible]	[illegible]
五米	[illegible]	[illegible]	[illegible]	[illegible]
五中	[illegible]	[illegible]	[illegible]	[illegible]
六中	[illegible]	[illegible]	[illegible]	[illegible]
◇大邱 三米	[illegible]	[illegible]	[illegible]	[illegible]
◇群山 三米	[illegible]	[illegible]	[illegible]	[illegible]
◇木浦 三米	[illegible]	[illegible]	[illegible]	[illegible]
◇鎭南浦 三米	[illegible]	[illegible]	[illegible]	[illegible]
◇京城 三米	[illegible]	[illegible]	[illegible]	[illegible]

市況（廿四日）				
◇大阪綿絲	[illegible]	[illegible]	[illegible]	[illegible]
◇大阪綿花	[illegible]	[illegible]	[illegible]	[illegible]
◇橫濱生絲	[illegible]	[illegible]	[illegible]	[illegible]
◇大阪砂糖	[illegible]	[illegible]	[illegible]	[illegible]
◇神戶鷄卵	[illegible]	[illegible]	[illegible]	[illegible]
海外經濟電報	[illegible]	[illegible]	[illegible]	[illegible]

茂平次覺狀 [150]
行友李風 作
酒井耕造 畫

自身番（二）

那務、江戶の町役人。唯一口にいつてしまへば町役で、が、ソレには町年寄、名主、五人組、月行事（月番）等の區別があり、町年寄は江戶で三家——樽氏、館氏、喜多村氏——に限られ、これが代々八百八町の總支配役、その下にあるのがお町名主で、勿論年寄の指圖を受けて公務を取扱ひます。而もその數、市中で二百六十四人、新吉原で四人と定められ、同じ名主の內にもマ々草分名主、古町名主、平名主、門前名主など場所によつて格式の相違がありました。

名主の下に五人組、これは町内の町附家主の家柄に依つて定めるのですが、その實多くは差配がこれを勤めたので——芝居や講釋に出て來る家主さん、即ちその內から順番に依つて月番を勤めるのが即ち月行事——。

自身番屋へ顏を揃へるのはこの五人組家主で、名主になれば一切

早鉦をしなかつた。

さて東町の番屋へ、ヤッと顏數の揃つたのが初夜近く、戶外は街道、おぼろ月夜の人通り。

行燈の傍へ將棋盤が出る、一方では碁盤を圍んで茶呑ばなし。

「おッと總屋の若いの。お前先刻から何を讀んでゐるんだ？」

と、月番の三河屋が眼鏡越。

「ヘエ、本ですよ」

「本は聞かなくとも解つてゐる、何の書物だい」

傍から訊ねる。

「草双紙でせう？」

「エヘ、山東京傳の忠臣水滸傳、種本になりますよ」

「お前の云ふ事ア當にならねエ、何時かも表紙に心學道話と書いてあつたから、立派な本を讀みなさる、若いに似合はぬ宜い心掛けだと、感心をして覗いて見ると洒落本だ」

「ハッハッ〱、歐ヤア皆な貸本屋の細工なんで」

「何だッたッけなア、さうだ、式亭三馬といふ道樂者の戲作者の拵いた辰巳婦言、深川の岡場所の內幕話だ」

「さては伯父さんも、內證で借りて讀みましたね？」

「巫山戲ちやア不可ねエ、表題を見れやア大抵は解つてゐるよ、そんな下らねえ物を讀むひまに、俺がお算盤の稽古をして遣らう？」

「御免を蒙ります」

「あれ、老人の親切を無にするのか？」

「その御親切があるんなら、ね伯父さん、そろばんよりは美味い御茶のお稽古をお願へ申します」

「御茶？」

「旨えのが買つてあるさうで、へゝ」

三河屋の老人、呆れて口を利かなくなりました。

一度に吹き出す笑ひ聲。

折からガラリと後れ馳せの甲州屋兵衛が、戶口を開けて入つて來る。

「番さん、大層遲くなりまして？」

「甲州屋さん、お客さまだらうで？」

「ヘエ、イエそれもありますが、實は少々——」

と、云ひ淀み。

「ねエ頭、この二三日町內に、妙な風評が立つてゐるのを、お前さん未だ聞かねえかい？」

「ヘッ、どんなお話で？」

「すそれなんだよ、余り大きな聲をして喋舌つてい丶やら惡いやら、マ、斯うい丶ふわけなんだよ」

固煙管の傍へ膝を割込み、煙草入を出してマヅ一服、興か對手に氣を持たせます。

「ハテね、大分面白さうなお話だね？」

「町內の風評とあつては聞棄てになりません」

「是非、伺ひたいな？」

「何です伯父さん？」

三河屋の老人、將棋合戰の敵味方、さては忠義水滸傳の息子から番人の頭にいたるまで、唱を飲めて膝を進めます。事あれかしの彌次馬根性——。

「外でもありません、西念寺」

「あゝお寺ですかい」

「御存じの通り手前の住居の、土藏の背後が丁度お寺の隠居所に當りますね」

怪談らしい、春の夜に遠はしい話物と、人々は唾を吞んで耳を欹ける。

京城日報 朝刊 本紙朝夕共十二頁

改造 四月特輯

暴力問答（テロリズム闘行は未開資本主義の必然的産物として警告を發す）……末弘嚴太郎

足利尊氏……直木三十五

或老人夫婦の話……阿部次郎

アメリカ失業軍の「飢餓行進」……杉田三喜男

失業者のない國……大竹博吉

■テロリズムと司法官

政治の影を追ふた總選擧（麻生久）

ブルジョア・デモクラシーの傑作（赤松克麿）

半處女物語 岩田豊雄（巴里本場の半處女とは先づこんなものだ そこいらのインチキものとは術が違ふ）

世界情報（第二次五ヶ年計劃、アンドリュ・メロン沿の追放、エスペラント本位制度、フランス政府の一局面、スペインの依然たる騒擾、十九路軍と支那政府、上海自由都市案と國際會議）

■不良少年軟派……（二村定一）

■十錢天國……（中村正常）

■數學奇談……（小倉金之助）

大戰危機途上の經濟地理學 菊川忠雄

■新滿洲國建設の巨頭 武内文彬

ヒットラーかヒンデンブルグか 有澤廣已

■極東の海軍 平田晋策

巴里で晴天 林芙美子

■第五回懸賞創作當選發表

米國の海軍 根據地マニラとガム（比律賓とガムの防備を發き米國務長官の聲明反駁） 伊藤正德

インフレーション社會相 杉山榮

敗戰の無産黨……山川均

我等の闘争 農民の代表として（杉山元治郎） 滿蒙の權益を民衆の手に（小池四郎）

■生物の生存闘争（石川千代松）

魯迅傳 增田渉（現代の支那の世界的左翼作家として盛名高き魯迅の評傳出づ 長篇二十頁）

新滿洲國大觀 グラビヤ

滿蒙新國家論 矢内原忠雄（支那の政治的不統一と軍閥の専横により不信を極めた滿洲は今や新國家として更生した。我が國日本は國民と國際間の深大なる關係を有す。）

春季特別讀物

■日米戦争は斯くして……谷譲次

■拳闘やくざ文章……十一谷義三郎

■隱坊と葡萄酒……濱本浩

■ラヂオ殺人事件……海野十三

文壇現状論 青野季吉

戯曲 **アントニーとクレオパトラ** 正宗白鳥

小説 **鴉片** 芹澤光治良

小説 **餓鬼道**（入選） 張赫宙

小説 **維納の殺人容疑者** 佐藤春夫

小説 **沼尻村** 小林多喜二

■長春奠都問答……嘉治隆一

■着彈距離の上海……前田河廣一郎

■日本は如何にすべきか……杉森孝次郎

政友會内閣の命脈（馬場恒吾）

民政黨の前途（佐々弘雄）

特別大附録 **最新世界人名辭典** 堂々三千枚 四百餘頁

香料 化粧品製造用 製菓飲料水用

香水原液 染料 着色料

東華洋行 京城府花園町九七

世界 日本 地理風俗大系

完成記念・特價提供

先づ世界を知ると共に、我等は先づ「我等自身を知る」ことが必要である。我社の「世界地理風俗大系」及「日本地理風俗大系」は實にこの目的のために刊行されたもので ある。今や東亞の風雲急にして有史以來未曾有の一大國難に際會せるの秋、前後三ヶ年有餘の長日子を費し兩篇併せて四十八卷二萬有餘頁の大叢書は玆に愈々完成するに至つた。全地球を一眸の中に壓縮し、山川湖沼等大自然の景觀、之を廻つて地上人類の築き上げた一切の文化的諸相は、政治も經濟も産業も都市も田園も風俗も習慣も、悉くこの中に收錄されて餘す處がない。實に世界と日本の一大パノラマ鏡である。今回完成記念の爲左記方法により特價提供をなす事となつた。申込は今！

世界地理風俗大系（全廿九巻）

1	滿洲篇	10	イギリス篇
2	支那篇（上）	11	ドイツ篇
3	支那篇（下）	12	フランス篇
4	南洋篇	13	オランダ・ベルギー・スペイン・ポルトガル篇
5	インド篇	14	イタリヤ篇
6	中央アジヤ篇	15	中歐諸國篇
7	西アジヤ篇	16	バルカン及ポーランド篇
8	サヴイエート聯邦篇	17	アフリカ篇
9	北歐篇	18	カナダ・中米篇
19	北米合衆國篇（上）	20	北米合衆國篇（下）
21	南アメリカ篇（上）	22	南アメリカ篇（下）
23	大洋洲・南極篇	24	北極地方篇
25	總說・索引篇	別巻	世界風景大觀
別巻	世界遺蹟大觀	別巻	世界人種風俗大觀
別巻	世界都市大觀		

日本地理風俗大系（全十九巻）

1	關東總論篇	7	北陸及中央篇（下）
2	大東京篇	8	近畿地方篇（上）
3	關東南部篇	9	近畿地方篇（下）
4	奥羽・北關東篇	10	中國地方篇
5	東海地方篇	11	四國及瀬戸内海篇
6	北陸及中央篇（上）	12	九州地方篇（上）
13	九州地方篇（下）	14	北海道及樺太篇
15	臺灣篇	16	朝鮮篇（上）
17	朝鮮篇（下）	18	日本總論篇
別巻	總索引		

讀者奉仕・破天荒の一大特典

一時拂申込者は

『日本篇』『世界篇』一時拂込者一組に對し、先着五百名に限り各一枚宛の抽籤券を進呈し、當選者には左記の通り奉仕し、日本篇及び世界篇同時に申込みの方には右の外弊社特製書棚を差上げます。

- 一等 五人 滿鮮旅行券（門司を起點とし、大連、京城を經て門司に歸る）
- 二等 十五人 東京大阪間定期航空券（便宜他の航空路の取換へにも應じます。其際は超過料金は申受けます。）
- 三等 三十人 三千キロ省線旅券（三千キロは東京鹿児島間往復の料金に相當します）
- 四等 五十人 千五百キロ省線旅券（千五百キロは約東京岡山間往復料金に相當します）
- 五等 四百人 圖書券（弊社發行世界知識、科學畫報の兩誌中の何れか一ケ年分を進呈。）

分冊の申込者は

『日本篇』『世界篇』其分冊申込は弊社發行の『世界知識』『科學畫報』の中、何れか一冊宛を贈呈す。（一冊以上數冊申込みのものは申込冊數に應じ順次逆附す）

特價締切期限 三月末日限り

特價提供略規

▲體裁 四六倍版、用紙アート・ペーパー百二十斤、九ポイント總ルビ附一冊四百頁内外、背皮クロース上製

▲定價 定價一冊金三圓五十錢、特價期間中に限り左の如く割引し、一冊宛でも希望により分賦の譜に應ず

- 甲種 兩篇四十八卷全部の御申込みは 金百二十圓
- 乙種 世界篇廿九卷のみの御申込みは 金七十五圓
- 丙種 日本篇十九卷のみの申込みは 金四十八圓
- 丁種 兩篇中何れか一冊宛の申込みは 金三圓

▲送料 送料は丁種は東京市内は十二錢、内地三十三錢、植民地六十錢、甲乙丙の三種は鐵道便により着驛渡。詳細は御照會ありたし。

内容見本 申込次第進呈す

東京市神田區錦町一ノ一〇 **新光社** 振替東京二三四〇番

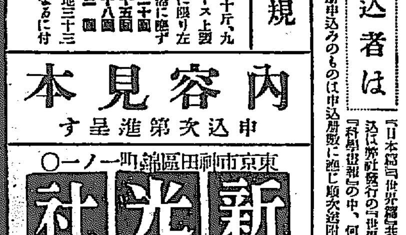

さくらカメラ ベスト型

試驗用フヰルム一本付 定價金參圓五拾錢

安くて好く寫る學生用學術寫眞趣味普及の爲 さくらカメラ名刺型

試驗用フヰルム一本付 定價金五圓也

No R 27 ウエスト形45 錢也

No R 20 ブロウニー形60 錢也

朝鮮特約店 寫眞機械 活動寫眞機 一般材料

島田誠日堂 京城明治町二 電話本局一九一九番

産婦人科（入院隨意）

医学博士 **橋本吉藏**

京城府岡崎町七 電竜山五八〇番

母乳代用 內外第一品

明治 メリーミルク

商工省・理化學研究所・鈴木農學博士推奬

三九〇瓦入罐 レツテル三枚毎に 哺乳壜又は キヤラメル小五個 景品呈上

明治製菓株式會社

清酒の精華

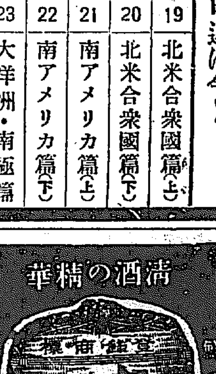

最高品 鮮滿第一

カンボタン 釜山・馬山

原田吟釀

日本はマクニンデー

小册子「恐ろしい蛔虫」お申越次第進呈

安全排虫薬 何よりも優る **マクニン錠**

軍人は劔を揮つて國を護り農人は鍬を持つて國に立ち商人は算盤を取つて國に勵む マクニンは蛔虫を下して健康を保つ 四ん四ん よい哉

お子達には藥菓子 **マクニンゼリ**

大阪市東區道修町二 合資會社 **藤澤友吉商店**

議長黨籍離脫問題
多數の力に葬らる
野黨必死の追擊戰
最終日の衆議院本會議

【東京電話】今臨時議會棹尾の二十四日の衆議院本會議は野黨必死の追擊戰が人氣を呼んで傍聽席の殺到を物ともせず、朝來傍聽席は鈴なりの盛況で開會を待つたが、與黨側は正副議長黨籍離脫反對の決議案問題でこゝにも統制難にわざはひされて、定刻より遙に遲れて午後二時四十五分漸く議長開會を宣したが直ちに休憩となる、民政側は呆氣にとられて『何だく』と連呼すれば與黨側からは『休憩とは何ぢやことだ』と應酬、傍聽人の失望裡にサッサと退場する衆議院本會議は正副議長黨籍離脫問題に關する政友會の態度が黨內の紛糾と絡んで決定せぬため約一時間休憩の後ち午後四時再開された、まづ議事進行に付き

武富濟氏（民政）犬養首相は昨日私の質問に對し『思想を激化させたのは前內閣だ現內閣の責任ではない』と無暴な言葉を吐いたが、何の根據があつて前內閣の責任と云ふか總理ともあらうものが理非の如何の根據も上げず斯の如き暴言を吐いたから議場混亂となつたのだ、首相は宜しく此の暴言の根據を釋明する義務がある

と前日の余燼を蒸し返して見榮を切つたが

秋田議長　議長は答辯の言辭に迄干涉する權限は持たぬと一蹴し議會否認風潮に關する質問（瀬井貫一郎氏外一名提出）、滿蒙問題、財政、經濟、外貿その他に關する質問（福田關次郎氏提出）に對しては政府より答辯書を出された旨報告、日程を變更し

正副議長の黨籍に關する決議案（小山松壽氏外九名提出）を議題とし趣旨說明のため

岩切重雄氏（民政）議長は黨籍離脫の大正十四年の決議は希望決議だと言はれたが、氏に政友會の大先輩で名議長だつた粕谷君は黨籍を離脫し、爾後その前例が踏襲されて確定的院議となつてゐる、秋田君は政黨に籍があつても職務を嚴正公平にやる事はその人の信念の問題だから形式的黨籍離脫は必要ないと言はれてゐる、併し議長とて政治家なれば政黨の政策に引かれぬといふことは絕對にあり得ない、立憲政治の中心たるべき議長が二大政黨對立の現狀に於て政黨を離脫し得ないといふ事は、立憲政治を毒し將來に恐るべき惡例を殘すものであると述べ、次いで討論に移り

牧野良三氏（政友）此の決議案に依れば『議長は院議を尊重すべし』とあるが、大正十四年の決議は單に黨籍を離脫せんことを希望すとある、當時の粕谷議長は自己の自由なる意思を以て黨籍を離脫したに過ぎぬ故に議長がその必要を認めず政黨に止るも院議の趣旨に背くとは考へぬのである、遺憾ながらこの決議案には反對する

一松定吉氏（民政）院議が存してゐるのに之を敢めず黨籍を離脫しないのは明かに院議無視である、之に付當時の院議が如何にして決定されたかを詳かにすれば一層明瞭だとて第五十議會に於ける正副議長の黨籍離脫問題が起つた時の事情を詳述し當時政友會の大先輩を初め望月圭介、若尾璋八、前田米藏の諸君に現議長秋田君もこの黨籍離脫の決議案の提出者となつてゐる、若し離脫が無意味なら先輩は皆な無意味なことをやつたことになる

と議長の顏や議席に在る堀切、望月、前田各氏を指さして詰め寄る、憲法もまた法なれば國民に法例無視の惡い範を垂れるなかれ、正副議長は速かに黨籍を離脫し國民に指示を與へねばならぬと信ずる

鈴木正吾氏（無所屬）私は院議を尊重すべしといふことの決議案は當然決議はないと思ふ、この決議の趣旨は公平なる議長を得て衆議院の權威を高めたいと云ふにあらう、果して然らば與ら議長候補者は豫め黨籍を離脫して黨派觀念に囚はれざる議長選擧が行ひ得る樣にならなければ目的は達せられぬ

と述べたが之を以て討論終結となり、起立採決の結果多數を以て否決す、茲に於て青木精一氏（政友）は日程（二二）の決議案否決されたため日程（二三）の『黨籍離脫の必要なし』との決議案を撤回し民政黨側に笑聲起る次に

滿洲國に醫療施設普及に關する決議案（大野伴睦氏外一名提案）を上程、異議なく採擇に決し日程を追加して

滿洲事變公傷者遺族救護に關する緊急質問をなすべく

上海在留邦人保護に關する緊急質問を議題とし

三宅磐氏（民政）上海事件後永年經營したる經濟的地盤をなくした邦人は非常な苦境に陷り、生命の危險にすらさらされてゐる、政府は之に對し如何なる方法を講ずる積りか、今後邦人の海外發展保護助長策として如何なる施設方法を講ずるものなりや

此の時大臣席に大臣は一人も居らず、政府委員發言を求め何やら說明すれば民政黨席は『大臣を出せ』と騷ぎ立て議場に徹底せず

秋田議長　直ちに政府に質問の趣旨を傳へて後に答辯を求める手段を採つたと宣し、次いで

小山邦太郎氏（民政）登壇したが議場の大半は空席となつて緊張を缺く、小山氏は簡單に質問の骨子を述べ

松野次官　遺族に對してはあらゆる方法を講じ救濟に遺憾なきを期してゐる、之に要する豫算は次期議會に協贊を求める積りである

と答辯し次いで

議會否認の風潮に關する質問

に移り

瀬井貫一郎氏（社民）井上、團兩氏暗殺は既成政黨を中心とする議會政治否認の風潮の現れであると考へる、此の根本は我國現代の經濟的情勢から來つてゐると信ずるが政府の所見果して如何

と質し資本主義經濟機構の缺陷から世界各國の經濟的情勢とそのファッショ的傾向の大勢を說き更に思想激化は歷代內閣の責任なり犬養首相は老人の與黨より責任は前に閣にありと言はれたとロを滑らすと政友會席俄かに色めき、議場に詰め掛けたが瀬井氏はあつさりと老人の逆上氣味は失言だと取消し厚生思想の左傾化、ファッショ化取締に付き鳩山文相に質し鳩山文相之に對し答辯をなし午後六時三十三分散會した

黨役員全部の改選を決議
政友有志代議士會で
實行委員より總裁に進言

【東京電話】政友會は二十四日午前十一時半有志代議士會を開き約八十名出席黨役員問題に付き左の決議をなし中島守利氏以下十名の實行委員を擧げ犬養總裁に進言することゝし正午散會した

決議　黨役員は黨則に從ひ本議會終了直後全部改選を行ふ事

民政代議士會

【東京電話】民政黨は廿四日午後一時四十五分院內に代議士會を開き院內總務より各派交涉會の交涉經過を報告、特に我黨提出の選擧干涉官憲暴壓の緊急質問は政友會が上程を拒んだが伊豆氏の質問せんとする前木縣の現職警官起訴收容問題は現代の不祥事なれば幹部として之が上程に就き第二段の方法を講究中と述べ各代議士幹部の奮起を希望し二時半散會した

干涉質問保留

【東京電話】民政黨は二十四日本會議に選擧干涉に關し質問する方針で、各派交涉會に臨んだところ政友會は時局に關係なしとの理由で上程に不同意を表したため、民政黨は次期議會までこれを保留するに決した

豫算案
二十六日より施行

【東京電話】政府は廿四日の閣議で第六十一議會に於て成立した豫算案四件、法律案一件、建議承認案五件の公布に關する上奏手續を執りつゝあるが御裁可の上豫算案は廿六日より施行することゝし廿五日の官報で公布する筈である

京城府會　第七日
歲出全部の質問終る
一瀉千里の進行振

京城府會第七日の二十四日は議員の出足よく午後二時十分開會、前日同樣中村氏の議事進行振り鮮かに此日七年度歲出經常部臨時部の殘余款項全部の質問を終り、二十五日よりいよいよ歲入の審議に入ることゝなつた先づ

一、經常部第十九款以下第廿五款まで及び臨時部第十三款を一括上程、茅野氏圖書館と俱樂部との分離につき質して後

◇洪必求氏　職業授產場經費は昨年より少いがその理由如何

◇門脇內務課長　現在二十六名を收容してゐるが、將來は浮浪者救助といふよりも細民の子弟に對して藁板、竹細工、金網等の作業を敎へるため三十五名內外の見込みで、減額には影響されて居らぬ、卽ち給料と事業費とを分けたために自然減少を來した

次いで茅野氏から授產場の內容が明進的に劣らぬ程度能力を發揮してもらひたいと希望し、金在泳、金思演兩氏から圖書館に於ける圖書購入費の減額を指摘し門脇課長の答辯あり

◇劉承復氏　職業紹介所建物男女區別の設けなきは誘惑を誘ふ虞れありと思ふが……

と云へば雨轟哄笑、宮原紹介所長の答辯あつて後、波多江氏圖書館修繕費、方面委員費、住宅費につき質し門脇、武野兩委員から答辯あり

◇洪必求氏　紹介所における就職率は卅三パーセントに過ぎぬがもつと全能力を發揮して貰ひたい

◇宮原所長　經濟界の恢復を待ち然るべき雇主を探すことに努力する

◇門脇課長　現在府內の失業者は一萬六千人あるがこの中には勞働者とも俸給生活者ともつかぬ人が多い、紹介所においては之等の失業者をうまく按配して就職に遺憾なきを期したい

近藤氏から方面委員、町洞總代の勤務者を表彰して欲しいと希望し曹秉相氏から府民衛生上『共同浴場』を設けることを望み以上にて右款項の質問を打切り休憩となる、午後三時四十分再開、殘余の歲出款項全部を一括上程、曹氏から京城府の功勞者表彰を希望し金在泳氏府史編纂費につき質し後、更に朝鮮人向の水產市場設置を希望

◇濱田氏　市區改正の程度如何、都市擴張による郊外の編入問題如何

◇町田土木課長　市區改修の五百萬圓計畫は具體的に確定して居らぬが、此の中二百五十萬圓の方は繼續事業として着々進んでゐる

都市擴張について酒井都計係長の答辯あり

金在泳氏勤業費の過去及び將來につき質問す門脇課長勤業の新業を縷々說明し竹內議員中央卸市場の設立を要望し

◇門脇課長　場所及び經費の關係で早急には行かぬ

茅野氏南山の買收地につき質し土幕民に侵入されざるやを質し

◇門脇課長　南山買收地は將來都市計畫の中心となる處で土幕民に侵された事實もなし、將來も注意する

金在潤氏產業調査費の使途、調査員費の仕事、恩賜金の使途につき質し參與員よりそれ〳〵答辯あり、秋山氏都市計畫の根本方針を問ひ

◇石森氏　土木施設につき表面目立つ所だけを先にしてる風があるが——

と云へば町田課長笑を含んで決して然らざる旨を辯明、劉承復氏北部府民のために日用品市場を設置する樣希望し、以上にて歲出全部の質問を終了、一瀉千里の進行振りを見せ午後五時散會

內定した
滿鐵增資
なほ未拂込株金を徵收

【東京電話】滿鐵では廿四日正午から麻布狸穴の滿鐵社宅で監事會を開き大藏新太郎、原宮太郎、馬越恭平の三監事、江口副總裁、首藤、竹中、村上、十河、木村各理事、芝技術局長、大淵東京支社長、橋本經理部長出席、昭和六年度決算につき江口副總裁より約五、六百萬圓程赤字の見込なるを報告、增資その他の關係を考慮し民間配當六分（政府配當二分見當）の內譯を求め、監事も之を承認した、次いで資金調達問題については內地財界の困難から資金調達は困難のため未拂株金徵收並に增資に依る以外、新規事業計畫を考慮する途なきことを述べ、監事の諒解を求めた、未拂込株金徵收は一株未拂金二十五圓中十圓を徵收、二百萬株にて二千萬圓を調達すること並に十一月頃、倍額の增資を行ふことに內定した、增資については政府が增資額の半分を引受けることになる關係上議會の協贊を要するので、滿鐵は來るべき議會に增資案を提出する意嚮を有してあるが、手續きの關係上果して間に合ふかどうか危ぶまれてゐる、なほ現在の借入金六百六十萬圓は社債に引直し社債發行より約五千萬圓を以て差しづめ必要な資金二、三千萬圓の融通をシンジケート銀行團に交涉する筈である

正副議長の黨籍
に關する決議案

閉院式
廿五日貴族院で首相勅語を奉讀

【東京電話】第六十一臨時議會は二十四日を以て五日間の會期を滿了したので、二十五日午前十一時貴族院において閉院式を擧行する旨二十四日午後仰せ出された、當日は皇室儀制令の規定により　天皇陛下には親臨遊ばされず犬養首相勅命を奉じて閉院式の勅語を奉讀する筈

改造問題なんか
何とも思はぬよ
黨內のことは目隱しして步ける
人を喰つた首相の談

【東京電話】議會終了後犬養首相は左の如く語つた

第六十一議會も無事に終了して結構であつたが、長年の議會生活をしてゐると大した感情もない、內閣改造が紛糾してゐるやうに傳へられてゐるが、自分は五十年の政治生活で黨のことには十分の經驗を持つてゐる、改造問題で如何に騷ぐとも屁とも思つてをらぬ、黨內のことは目を瞑つても步ける自信がある、森幹事長の辭任は知らぬ、幹部の改選もよいではないか、最高諮問機關の設置など反對だ、黨に幹部あり、閣內に閣僚あればそれでいゝぢやないか、國策審議機關の設置など未だ考へてゐないが、支那問題で何の仕事も出來なかつた、これから政策の實行に着手して行かねばならぬ、次の議會には頭だけでも出す考へだ

離脫不必要決議案
黨內の反對で流產
本會議をまで延期させたが
政友幹部會で撤回に決定す

【東京電話】民政黨の提出した院議尊重決議案は過般秋田、植原正副議長が黨籍離脫反對を表明したため提出したものであるが、之に對抗して政友會から本院正副議長は在職中黨籍に在るを妨げずとの決議案を提出するに決したところ、午後零時より開會された政友會代議士會で星島二郎氏より右對抗決議案は穩當を缺くため提出反對なる旨を述べた、之に對し牧野總務より本決議案は黨籍離脫せざるも妨げずといふにあり、本人の自由意思に依り何れとも決せられることで、趣旨に於て星島氏の議論と變りなしと辯明したが星島案を支持する者は幹部に同案の撤回を求めて已まざるため一應代議士會を散會し、議場に臨み本會議は直ちに休憩して更に最後の態度を決することゝなつた、このため本會議は定刻開會を見ることが出來ず午後二時四十分まで延期されたが、幹部會を開いた結果これを撤回するに決し午後三時半代議士會にその旨報告した

久原氏の敗北で
呆氣ない幕となる
動機も黨略本位とはいへず
中間派を無視したのが敗因

【東京電話】內閣改造に絡む政友會內の暗流は二十三日夜久原幹事長が鈴木法相と會見したため表面だけは呆つ氣ない終末を告げた、卽ち去る十五日夜久原幹事長が犬養首相を訪問して起された反鈴木運動は遂に取れた形である、最初久原系が猛然起つと非鈴木系の床次、山本、望月、三土、前田氏等も團結して改造旣定案の阻止に努めたが、久原幹事長の意圖が必しも純然たる黨本位でない事が明瞭となつて、之等領袖も久原氏を離れた、久原氏の敗因は中間派勢力の無視にあつたと見られる、鈴木法相が內相轉任後の法相後任は旣定の川村氏が反鈴木運動で絕望とまで見られたが、なほ命脈をつなぎ得るに至つた、過去一週間の混亂裡に飛出した入閣候補中、山本條太郎氏は過去の事情から、東武氏は山本農相の推薦があるが前早といはれてゐるからである、當の久原氏さへ『ナアニ、事前に重要人事が漏洩し黨に動搖を起したから、議會後まで延期を求めたゞけだよ』と言つてゐる位だ、森書記官長辭任問題は犬養首相が極力引留めてゐるが、翰長の性格として辭任すれば、その後は島田法制局長官が襲ひ法制局長官には山崎達之輔氏が起用されると見られてゐる

黨情に卽して
東氏を推す
川村氏に敢て反對はせぬが
首相に久原氏の進言

【東京電話】內閣改造問題は急轉直下し鈴木法相の內相轉任は確定的となつた法相後任は久原幹事長も犬養首相が川村竹治氏に言質を與へたらば敢て反對せぬが、成るべく黨情に卽するため適當の人選をなすべしとして東武氏を推薦した模樣である、また書記官長後任には島田法制局長官、法制局長官後任には山崎達之輔氏を起用すべしと意見一致した模樣で、議會終了後犬養首相の裁斷により落着を見るであらう

森翰長を
極力慰留

【東京電話】森內閣書記官長は旣報の如く對支外交問題、人事問題等で首相との間に意見の相違を來し用進言も容れられぬため、去る二十一日辭表を提出したが、改造問題で紛糾してゐる今日翰長の辭任は內閣の運命にもかゝはる重大問題なので、二十四日午前十一時三十分三土遞相、前田商相、山本農相等は院內大臣室に會合、翰長慰留策について協議の結果、いよ〳〵鈴木法相をして慰留することゝなり山本農相は直ちに法相と會見慰留方懇請した

賜餐の御沙汰
兩院議員に

【東京電話】臨時議會は廿四日を以て會期滿了につき　天皇陛下には廿六日午前犬養首相以下各閣僚、德川、秋田、近衛、植原、兩院正副議長以下兩院議員其他に對し宮中正殿に於て列立拜謁を賜はり、了つて正午御陪食の御沙汰あらせらるゝ由承は

安東に繭紬
取引所設置
省政府に出願

【奉天二十四日發電】滿洲國の產業開發に伴ひ各地に取引所設置の機運動きつゝあるが、安東支那側有力者は早くも繭紬取引所を新設すべく廿四日奉天省政府に對し許可方を申請して來た右內容は

一、名稱　安東柞蠶交易所
一、資本金　十萬元
一、組織　株式組織

とあるが安東繭紬を中心として產出せらる繭紬の產額及取扱は近年漸次增加の氣運にあり、省政府でも近く右取引所を許可することとなつた

情實政治の
革正を期す
各秘書長を簡任として

【長春廿四日發電】滿洲國政府は政府首腦部側近のいはゆる奸臣の跋扈を抑壓し情實的政務の革正を期するため國務總理、各部總長、各省長の秘書長を簡任（我勅任に當る）として國務總理の上任命することになつた、又從來各省顧問にして省政に功勞あるものは參事官に任じ簡任又は薦任（我奏任に當る）官に登用することになつた

支那國難會議

【洛陽廿三日發電】國難會議は來る四月七日開催するに決定した

脫退？安協？
決裂を覺悟して
協會本部の要請で
谷朝火社長東上す

火災保險京城地方會委員の東上により、級別料率をめぐつて地方會案を是とするかの岐路に立つた火保協會本部の態度は注目の的となつてゐるが、二十三日夜突如協會本部より谷朝火社長に對し東上方要請の來電あり、朝火では二十四日午後二時より緊急重役會を開き谷、富田、伊藤、韓相龍、金演洙、香椎、古城の各重役出席協議の結果最後の決意を固め、谷社長は二十六日午前十時發東上協會本部との

最後的折衝を

試みることゝなつた、地方會と決裂の止むなきに至つた最後の爭點は京城市內電車通りの等級決定方針とこれに伴ふ朝鮮人街の等級變更にあつて、朝火は朝鮮人街に對する急激なる引上を絕對に不可として居り、谷社長の決意は頗る堅く本月三十日大株主會を開いて諒解を求めた上、いよ〳〵脫退を斷行する豫定となつてゐたものである、谷社長二度の東上折衝により協會本部が朝火の主張を容れるか否かは、まだ豫斷し得ないが朝火が重大關係を持つ前記個所の

等級決定に

對しては、谷社長の決意堅くこれ以上讓步の余地なしとしてゐるところより見て、協會本部が朝火の主張を認めない限り圓滿解決は困難と見られる、廿八日朝谷社長の着京とともに最後の交涉に移るべく、契約者の猛烈なる反對運動により過去五ケ月間紛糾を重ねた火保料率問題も先づ本月末頃にはいよ〳〵結果を見るに至るべく、朝火脫退か、安協成立かそのいづれに進展するかは今や全鮮火保契約者の重大關心となつてゐる

圓滿に纒めたいが
讓步はせぬ
決意を語る谷社長

脫退か、安協かの岐路に立つ谷朝火社長は東上を前にして左の如く決意を語る

協會本部からの電報により廿六日朝發東上するが、地方會と決裂した京城府內電車通の等級決定とこれに伴ふ朝鮮人街の急激なる引上には遺憾ながら同意し難い、この點は東上後更に說明し諒解して貰ふつもりで讓步する考へはない、公共物件再保の關係もあり、本月三十日大株主會を開いて諒解を得た上脫退の手續をとる豫定であつたが私が東上すればそれも延期は已むを得ない、私は火保會社として再保を絕對要件とせねばならないやうな堅實なる營業といへまいと思つてゐる、尤も再保も重大な事であるから脫退後相當の會社と契約すべく充分に考慮してゐる、朝火は朝鮮における地盤會社として特殊の立場にあるから急激なる引上には賛成し難い、私の考へは當局と少しも變りなく、出來るものなら圓滿に解決したいと思ふ、東上については明日本府に報告するつもりである

南山蛙

◇……堂々たる押し出しと、懷然たる容貌の持ち主、京城第二高普校長北頭六郎氏は、教育家としては世事に長けた方で、時々は街の一角でビールを傾けながら大いに談論してゐることがある。その元氣で昨年は校內に運動計畫を樹て、無謀を嗤はれたものだが結局熱心に動かされて父兄の寄附で忽ち完成したとのこと。押競で依腕なところから相撲部もあるさうだが、氏が宴席などでの『稲公の舞』と稱する獨特の舞踊に至つては實に天下無敵の槪がある

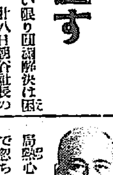

◇……上內京畿道警察部長はなか〳〵の事務精勵家、先日の府內各警察署演習にもあの寒風吹き荒ぶ中で前後約四時間馬上に吹きさらされながら終始一貫よく統監し、毎日〳〵勵行演習に惱まされたお巡さんも『あれなら見て感心ても感心甲斐がある』と感服させたが、殘念なことは玉にきづ騎手の腕が右手が帽子の儀禮に指をやり、二の腕をつき出す頗る不細工なものに『どうも兵隊さんの騎手にも見習はなければ…』と好角の裏に不評がある

婦人俱樂部 四月號の 袋入り大附錄

生花獨習カード

盛り花　投入れ　生花

初めての方にも立派に活けられるので、非常な評判！

((秘傳を公開されたー流の家元大家芳名))

池坊 五十嵐翔溪先生　古流 池田理英先生　池坊 池坊專啓先生　池坊 池坊專威先生　清風瓶華 早川尙洞先生　小原流 小原光雲先生　小原流 小原豐雲先生　石州流 大澤晋華先生　安達式 米田大湖先生　相阿彌正流 橫地宗庭先生　池坊龍生派 吉村華丘先生　安達式 吉村左潮先生　小原流 平一雛先生　青山御流 園基久先生　一葉式 鶴岡心月先生　澤流 中村如遊先生　池坊龍耕 上野啓純先生　松月堂古流 植松雅道先生　大雅流 山中保之輔先生　古流 山本理鳳先生　遠州流 福井一甫先生　日本新興派 小林鷺洲先生　安達式 後藤興潮先生　草月流 勅使河原蒼風先生　安達式 安達潮花先生　遠州流 藏田春齋先生　宮原 宮原景雲先生　日本新興 見澤路正先生　未生流 肥原未生齋先生　古流 千羽理君先生　杉田香翠先生　鈴木玉星先生

お花の先生も大喜び

實物そのまゝの色刷り三十二枚袋入親切な圖解と說明つきで見ればスグ活けられる。その上、慶弔の場合や花の選方、水あげ法、根〆法外全部の秘傳を公開されたので初心者は勿論先生方も大喜び、大評判ですゼヒ早く御求め下さい。

別冊附錄　婦人書翰文範

スグ應用出來る模範文百余篇、向ペンと毛筆の習字お手本つき、これ一冊あればどんな手紙も思ひのまゝに書けます。手紙上手は一生の德、現代婦人はゼヒお備へあれ

特別懸賞　珊瑚の帶止千個進呈

（ハガキ一本の解答で當る大福運、詳細本號にあり早くお出しあれ）

『婦人俱樂部』四月號は—右三大奉仕の外、更に重要記事、名小說滿載！

大奉仕六十錢（送料六錢）　大評判につきスグお求めあれ　各地書店に有り

東京本郷　大日本雄辯會講談社（振替東京三九三〇）

社說
事態險惡なる間島
應急策よりも根本策

先般來王德林軍の蠢動で治安を攪亂されてゐた間島は、昨今大刀會匪の都市襲擊あり、共產黨匪の鮮農部落襲擊あり、今や各地駐在の支那兵隊までも動搖を來さんとする形勢にあり、間島の天地はまことに物情騷然たるものがある。これに對して、わが總領事館警察は必死の努力を以て治安の維持につとめつゝあるやうだが、現在の微弱極まる警察力を以て隨所に出沒する兵匪を掃蕩するとは極めて至難の模樣である。その上肝腎の支那側公安隊が頗る頼りにならないといふに至つては、この事態の如何とも收拾出來ないであらう。王德林軍討伐のためわが植田部隊は目下敦化より南下しつゝありとはいへ、この部隊が王德林軍を擊破して、更に大刀會匪および共產黨匪を殲滅し得るとは考へられぬ、何分にも兵匪の出沒地域は極めて廣範圍に亘り、而も臨時隨所に蜂起しつゝある實狀であるから、全く以て始末が惡い。

◇

この情勢に鑑み、總督府警務局では、逸早く警察官の動員計畫を樹て、總領事の要求あり次第直ちに急援すべくその手筈を調へてゐるが、わが朝鮮としては機宜適切の措置である。今日の局勢では、既に出兵をも必要とする實狀に置かれてゐるくらゐだから、應急の處置として朝鮮警察官の派遣は到底免れ難いと思はれる。われ等は在間島同胞の危急の場合、朝鮮が警察官を特派することは當然すぎる當然と思ふ。勿論いよ〳〵の出動は總領事の要求によつて決めらるべきものだが、その要求あるなしにかゝはらず、間島自發の情勢に鑑みて、朝鮮自體が豫めこれに應急の策を講じて置くことは必要である。間島の問題はすべて朝鮮の問題の延長であり、或る意味においては、朝鮮自體の問題ともいひ得るからである。

◇

間島の治安攪亂は、今に初まつたことではないが、今日の事態は特に重要性を持つ。新國家が生れて、滿蒙三千萬民衆が更生の意義深く新國家建設の第一步を踏み出しつゝあるとき、その一部間島の地に兵匪跳梁して、ためにその治安が脅かされつゝあることは、その第一の不祥事である。人類平和の樂土たらんとして生れ、東亞の安定勢力たるべく約束せられてゐる新國家の一部間島の地において、危ぶくその約束を蹂躪せられんとする憂事態の發生を見つゝあるとは、その不祥事の第二である。朝鮮と新國家とが最もその緊密さを持續しなければならぬ間島の地において、兩者の提携に間隙を及ぼす惧れのある現象を展しつゝあることが、その不祥事の第三である。過去は暫く措き、われ等は今日の間島の情勢こそ、新國家にとつても、朝鮮にとつても、共に憂慮すべき事態と見る。

◇

この事態を如何にして收拾すべきか。新國家、民衆としては新國家の手によつて收拾すべきが至當である。而も新國家にはその責任がある。しかし、事實において、新國家は間島の治安を維持すべき實力に缺けてゐる。軍隊賴むに足らず、公安隊賴むに足らず、況んやかれらは事態險惡なるに乘じて動搖をすら見せんとしてゐる。かゝる存在に間島治安維持の責任を擔はすとは、不安といはんよりもむしろ危險千萬である。かゝる存在に四十萬同胞の生命財產を托することは、われ等の到底忍し能はざるところである。然らば、四十萬同胞の生命財產は誰によつて護らるべきか。いふまでもない、專ら我等の出先官憲の手によらねばならぬ。その手が足りなければ、その手不足は差當り朝鮮が負擔しなければならぬ。これは何處から見ても文句のあらうはずがない。

◇

間斷なき匪賊の暴狀に惱まされつゝあるわが同胞に、われ等は深甚の同情を寄せる同時に、匪賊の脅威から同胞を救ふものは、結局朝鮮以外にないことをわれ等は自覺することにおいて、差し當りの問題も問題ながら、朝鮮もこの先何時までも差し當りの問題ばかりを繰り返してゐられるものではない。過去は問はぬ、今日及び明日においては、自ら異るものと急がなければならぬものとがあるはずである。今日の事態は重大なるが故に、まづ以てこれから收拾しなければならぬことは論を俟たぬが、常に當面の問題以上に必要にして而も急を要するのは其根本對策である。われ等は、朝鮮總督府としても、また中央政府としても、この點について確固たる方策が講究せられ着々その緒につきつゝあるであらうと確信してゐるが、冀ふところはその實現の速からんことである。今更いふまでもなく、間島は朝鮮人の間島であるとは、動かす可からざる現實である。この現實に即して、朝鮮は、また中央政府は、新國家と最もよき諒解のもとに、朝鮮人の眞の樂土としての間島に到達せしめなければならぬと、われ等は思ふ。

半島の綠化へ
記念植樹デー
神武天皇祭の佳日に今年は清凉里林業試驗場地域内で
參加人員は千五百

朝鮮に於ける年中行事の一つとして世界に誇るべき記念植樹デーは、恒例により來る四月三日、神武天皇祭の佳日を卜して全鮮一齊に擧行されることになつてゐる。明治四十四年初代總督寺內正毅氏が創始して以來半島二千萬民衆の手によつて昨年迄に植栽された本數は實に無慮

三億 四千萬本に達し、禿山を以て代表語とされた我が朝鮮の山野も漸く綠の裝ひを以て飾られんとするに至つたのである。然し數百年間に亘つて荒された我等の半島はまだ〳〵將來に向つて、濫用せる赭土の綠化に邁進せねばならぬ現狀にあり、第二十二回の意義深き記念植樹デーを數日後に控へた本府當局では一段と力瘤を入れてこれが勵行に努めてゐる、即ち本府では

今年 は府外清凉里林業試驗場地域内に於て總督以下約二千五百名の參加人員を得て盛大に且つ力強く半島綠化の鍬を地中深く打ち込むことになつてゐるが、當局としては更に鮮內各地の人々にも『忘れなく各一本の記念樹を植ゑるやう』にと切望してゐる

新國家の働きかける 間島の實狀を視る（五）
在住四十萬同胞の叫びは何?
間島を行脚して　金井鎭

間島の農業と移住鮮農

間島の產業は前掲の如く農業の外はすべてが貧弱で、經濟界も勿論農產物の如何によつて動くのである、間島の農業は間島の生命であり、その生產の原動力は悉く鮮農である、此事實を若し三段論法でいふならば間島生命＝農業＝鮮農になるわけで、更に言換へれば間島人の生殺は一に鮮農の手に握られてゐることになる、然るに間島の生命線を直接握つてゐる鮮農の農作實狀は果してどうであらうか?この實狀を數字的に紹介すると、間島、琿春に移住してゐる朝鮮人總戶數六萬八千二百戶の內龍井、局子街、琿春等の都會地に住居するもの四千八百二十九戶を除けば殘余の六萬三千三百六十一戶は全部農業に働いてゐる戶數であり、支那の農家戶數一萬四千五百七戶に對比すれば殆んど總戶數の四分の三が鮮農である、この數字に現はれた處をみると間島の農產物は主として鮮農の手によつて生產してゐる、前記の支那農戶の內には大、小の地主が多く、中には自作、小作を兼併してゐるものもあるが、鮮農はこれと正反對に小作農が大部分である。そして間島で米の飯を喰ふやうになつたのは全く鮮農がもたらした一つの賜であつて支那の百姓は水田農法は全然しらない

斯くの如く全農業總數の四分の三を占めてゐる鮮農の活舞台である、間、琿の總耕地面積は二十萬町步で同地日本領事館の昨年末の調査によると左表の通りである

	石
粟	八四八、四三三
大豆	一、一〇四、九八三
小豆	三二、〇〇二
大麥	一六九、七三二
小麥	九七、六七六
玉蜀黍	三二四、九六〇
蜀黍	二二六、九〇九
黍	三七、六〇七
稗	三三、三六〇
籾	二六八、三三七
菜豆	一〇〇、〇三七
計	三〇、四四四、〇三二

以上の如く穀類合計三百四萬四千三十二石で外に馬鈴薯二千六百三十萬一千七百五貫、煙草二十二萬一千五百八十五貫に達してゐる、間島、琿春の主たる生產は悉く農產物で右の數字に現はれてゐる物資が即ち五十萬八千余人の間、琿一圓に於ける大世帶を賄つて餘りその殘りを外地に輸出してゐる、現在の生產高は勿論既耕地のみによつて收穫したのであつて、荒蕪、琿春縣の奧地には地味肥沃な農作に適する所が到る處にあつて將來拾萬町步の可耕地があり、將來裕に百萬人の農民を收容し得るといふてゐる、これは強ち誇張した數字ではなく間島の稍や奧地に足を踏入れたものは誰もその空地の多いのに驚く。對岸より天圖鐵道に乘つて龍井村に至る沿線は悉く鮮農の部落のみで、稀にみゐる村はづれに僅く四角に土塀を巡らした支那地主の家を除いては皆草葺の鮮家屋ばかりで鮮內の農村と何等變る處はない。この沿線は國境との距離も近く從つて農民が比較的密住してゐるから殆んど山も、谷も到る處が開墾されてゐるがこれは間島の入口にかける現象であつて琿春河の少し上流に遡入ると未だ鍬のはいらない沃土が到る處にあると云ふてゐる。間島の耕地は畑が多く水田は龍井附近を始め川に沿うた水利地域にのみ開墾されてゐるがこれも近來は畑と田との地價の相違から漸次に畑を水田に作り變へる傾向が流行すると云ふてゐる

電氣公營問題は尻切れトンボ
質問書面も出なければ府當局も我不關焉の態

過日來京城府會を賑はした電氣公營問題の蒸し返しも結局即行協議員の未練がましい嫉妬と井上府尹の監督官廳の不許可一點張りの答辯で終始し、書面を以て質問應答することに決してけりの形となつたが、質問書面はまだ府尹の手許には提出してをらず、たとひ提出を見るとしてもその結果は判り切つた筋道を辿るものとしか思はれず、府當局でもすつかり落着き拂つてゐる

噴泉

◎十五字詰十行以內◎原稿に住所姓名明記の事、但紙上匿名は隨意◎原稿は社內（噴泉）係へ◎採否は社へ一任の事◎原稿は返戾せず

學校出の職工
……遞信局の新方針……

廿二日（?）かの京日によれば遞信局では本年新採用の職工を校門出身者を、長年の內規慣習を破つていきなり登用を着させず各工場に配屬させて、具に相當期間職工としての勞働を體驗させるとのことである。この職工さん達は百餘名の中から選ばれた榮えある十六名の職工さんである譯である。

私は何もこの一事を以て遞信局の一英斷、土師局長の快擧である等と直に安價なお提灯は差控へる。何んとなればこんなことはもうとうの昔から實業界ではザラにあり過ぎて聞き飽きてゐるから。しかしながら杓子定規一點張りかに思へる官界で、將來有望の人物を養成するために、かゝる低い仕事から叩き上げる事に氣づいた（從來も氣づいてゐたのであらうが實行を躊躇してゐたのかも知れない）のには、何んと云つても双手を擧げて贊成をしたくなる、こんな人が段々と用世したら、仕事もよく判り下情に通じた役人になるのではないかとも思へる。

よく其邊のお役所には、若い癖に仕事も判らず威張ることだけ知つてゐる片輪のお役人はゐるがこんなのは確かに養成の方法に當を得なかつたのも一原因である（尤も威張るのは役人の本質を下手に認識する頭の惡さにもよるが）何れにしても、時代の趨勢とは云へお役所にも近代風がどし〳〵と吹き募りつゝあることだけは認めてもよい。十六名の職工さん達よ!諸君は今や社會の注目の的となりつゝある若き職工さん達である。今後毎年々々後輩は諸君の道を步んで行くのである。幸に好き手本を殘されんことを切望に堪へない（一記者）

本府辭令（廿三日附）

本府鐵道局書記　羽鳥忠一
同　吉田重孝
同　杉谷清
任本府鐵道局副參事（七等）　鈴木三郎
（山林）本府囑
任本府營林署山林主務官（七等）
新義州營林署在勤を命す
（西大門）本府看守長兼本府囑　渡邊豐
（法務）本府囑・兼本府看守長
任本府典獄補（七等）
本府典獄補　渡邊豐
西大門刑務所在勤を命ず　栗木眞一郎
同
補府刑務所長
本府中央試驗所技師兼本府技師　石井市郎
兎太官學任本府技師
任朝鮮道立醫院醫官（五等）　小林晴美
平安南道在勤を命す
（雜里）朝鮮公立蠶業學校長　山本眞雄
任本府道技師兼本府水原高等農林學校教授（三等）
京畿道在勤を命ず
（雜產）本府技師　宮山重藏
任本府道技師（五等）　近藤壽久治
本府道技師　立川重藏
慶尚北道在勤を命す
同
慶尚南道在勤を命ず　相川不盡夫
任本府道技師（五等）
咸鏡北道在勤を命す　調武男
（全北）本府道技師
黃海道在勤を命ず　秋山恒明
（黃海）同
全羅北道在勤を命ず　高橋榮藏
本府保健技師に任ず
海州刑務所在勤を命ず
朝鮮總督府技師　近藤壽久治
同　相川不盡夫
願に依り本職を免ず
（慶北）本府道副參事　河野卓爾
本府鐵道局副參事　小田五郎
同　間瀬正治
同　岩淵幸三郎
同　河原木宗雄
同　稻垣玉三郎
同　酒井直行
本府鐵道局技師　磯野良
依願免本官（各通）

郵便局長異動（廿日付）

大田郵便局長監理課勤務　遞信書記　奧田總松
京城郵便局臨時在勤を命す
馬山郵便局長　遞信書記　池田寛猪
大田郵便局長を命す
監理課勤務
公州郵便局長　遞信書記　佐々木直司
馬山郵便局長を命す
庶務課勤務　遞信書記　小畑州一郎
公州郵便局長を命ず
麗水郵便局長　遞信書記　大林岩雄
監理課勤務を命す
麗水郵便局長を命ず
忠州郵便局在勤　遞信書記　須藤喜四郎
忠州郵便局長心得兼務を命ず
東州郵便局長　遞信書記　矢野靜助

大同江航路に浮標碇置
大同江航路に於ける浮標は同江結氷の爲昨年十一月中旬から撤去せられて居つたが三月二十二日浮標全部を復舊碇置した

遞信海員養成所の入試
鎭海に於ける遞信局海員養成所に於ては四月より入學せしむべき本科生航海科、同機關科各二十五名を募集してゐたが、應募者百餘名に達したので、二十四日から三日間に亘り鎭海養成所、遞信局及各海事出張所で採用試驗を執行すると、なほ遞信局に於ける受驗者は五十五名である

學士會支部 創設第一回總會
學士會京城支部創設第一回總會は二十五日午後三時より本府後庭に於て擧行、城大新卒業學士の招待宴遊會も催ほされると

◇株と米◇

大株短期引跡
大新　七十二圓二〇（廿錢高）
鐘新　九十七圓四三（卅錢高）
日產　三十七圓五（十錢安）
東新　百六十六圓三（四十錢高）

東株短期後場引
東新　引一六六四　高値一六六五　安値一六五〇

各地期米後場止
下關二四、四五▲名古屋二四、五七▲金澤二三、三五▲熊本二三、〇四
▲大阪最終氣配メ八錢（一圓安）

佐藤兜分隊長（八）
私だけお先に失禮します 後しつかりやつて下さい
親泊中尉手記

六百で頑張つてゐます』と報告した彼等は分隊長のもとにかけつける暇もなく、追擊中の敵に猛射を浴びせてゐるのだ。然し佐藤は自分で好く自分の傷を意識してゐたそして今度は『腹の方が盲貫らしいのでもう駄目でせう』と喜んで御先に失禮します』又語を續ける『小隊は左高軍曹が居られるから大丈夫です、隊長殿しつかり御たのみします』まだ時々飛んで來る彈丸の中である、左高軍曹は〇隊主力の方へ連絡にとんで行く、當時午前五時頃から橋軍曹や吉川看護

佐藤は微笑を泛べて眼を

閉じた、早く止血をと思つたが、一人では思ふ樣に行かぬ第一線に出てゐる村田上等兵を呼び返して止血につとめる。初年兵教育で幾度か衞生法或急法を教へた私ではあつたが此の時は却つて思ふ樣にならなかつた。『惡い』と云つたから私は自分の外套をぬいで之にかけてやつた。田村通譯もいろ〳〵と世話をしてくれる、第一線では除一等兵が『今二人を倒しました』

長と連絡が切れてゐるので、とてもこゝには來てくれまいと考へ衞生兵のゐない心淋しさを泌々味はつてゐたら、何と云ふ天佑ぞ思ひがけなくも橋軍曹も吉川看護長も彈丸の中を驅けつけてくれたではないか、橋さんの心を込めた救急處置ですつかり安心した。續いて中隊與田特務曹長、古屋曹長、副官殿もやつて來て力をつける佐藤は之等の人々に對して一々微笑をもつてうなづき答へた、與田特務曹長が寒からうと言つて防寒外套を脫いでこれをきせてやつた。〇隊主力は更に錦西に向ひ攻擊前進を起してゐる

私の小隊は乘馬探偵隊となり、佐藤とこれも負傷の『氷荷譽』を收容しつゝ騎隊の後を追ふ、搭十淵の部落から徵發した戶板を擔架にして十八の人夫をやとつて佐藤を運んだ、あゝ砂の嵐だ、先頭にあつて銃口を向けられた私は微傷だに負はず、出征以來私の片腕とたのんだ佐藤がやられ、愛馬は傷いた私の身代りになつたのだらうか、騎隊はどん〳〵前進して午前十時には

古戰場たる錦西西端に

到着した、故古賀聯隊長米井少佐野口大尉を殺した燒け殘りの望樓が見ゆる、そこで午前二時から別れて運んだ步兵や砲兵と一緒になつた、豐島聯隊長殿は一月九日に於ける各戰死者の戰死の場所に於て捧刀を行つてその英靈を弔つた苟しくも今日はこの人達の四十九日の命日にあつてゐたのである、佐藤が上半身を起してくれといふので抱き起してやつた、遙に望樓のあたりを拜し感慨深さうに熱河の山々を眺めて

『隊長殿!』一月九日の夜錦西政府局の屋根の上で萬一の場合は刺違へて死に連せうと申してゐましたが、私だけお先に失禮するわけです』といふた

私は『そんな事はない。そんな事はない』と頭をふり心中でくりかへしながら、そんな事なかれと祈つてゐた、あまり寒いので佐藤のぐるりに火を焚いてやつた橋軍曹と吉川看護長、それに原看護兵はつきゝりで手當をしてゐる午前十一時頃『どうも駄目らしい』といふので〇隊長始め聯隊の下士官以上佐藤の傍に集まつた。〇隊長殿が來られたのを知ると佐藤は『〇隊長殿!

後しつかりやつて下さい』

佐藤は中隊長にも同じ樣な事をくり返し〇〇隊長殿の西鄉さんの輝いた大きな眼には大粒の淚が光るだが佐藤の意識は極めて明瞭だ、そして元氣であつた

〇隊長殿は既に〇隊錦西掃蕩の任務を完了したから一刻も早く錦州に歸り佐藤を衞生班に入班させた上完全なる處置をなさしめんため直ちに中隊に歸還を命じた、私達は佐藤を擁しつゝ怨み重なる錦西を後に錦州へ……錦州へ……佐藤は錦西で更に丁寧に作つた、擔架の上下厚い蒲團にくるまつてゐる、この擔架は動搖が少く却つて正式の擔架より具合が好かつた、これだけの擔架ができ上がつたのは一に田村通譯の努力によつたのである、有賀騎隊は騎々として進む、橋軍曹、左高軍曹、吉川看護長、原看護兵は徒步兵になつて擔架につき切つた、これ等徒步になつた人々の勞苦は誠に惡苦につくされぬ

法律相談

一、法律一般に關する本紙上の質疑相談に限る
一、投稿は簡潔（成るべく三四十行以內の程度）のこと
一、投稿には住所姓名を明記（但し紙上の匿名は可）し、京城日報社編輯局法律相談部宛のこと
一、投稿の意味不明のもの、或は特別に紙上發表を憚るものは應答しないことがある
一、投稿は一切返戾しない

恩給の年限

（問）教員奉職滿十二年で病氣退職しました、當時一時給與金若干受けましたが一年後再び就職して滿九年になります、恩給年限が通算しますか（欲知生）

（答）恩給法第二十八條に依り前後通算されます　辯護士　寺田榮

教育會への加入

（問）朝鮮初等教育者は公私立學校職員たるを問はず教育會に加入する義務がありますか（R生）

（答）本問は法律問題の領域を超たから特に解答します　辯護士　山中大吉

一、義務はありません、任意です けれ共公私立學校教員はなるべく入會するやうすゝめられて居るやうです

早稻田中學講義

早稻田大學 五十周年記念 校外生大募集

今は學問の世の中で、教育の有無は一生涯の幸不幸を左右する。特に中學卒業位の學力は誰でも持たねばなりません。學校に行かずに中學卒業の力を得るには早稻田中學講義を讀むに限ります。早稻田中學講義は文部省の中學校令に基いて、我國第一流の先生方が親切に講義したもので、百冊の教科書千冊の雜誌を讀むにも勝る最良の獨學機關です。特に本年は早稻田大學の創立五十周年に相當するので、內容に大改善を加へ、特典も增加し、尙ほ記念品を贈ることにしました。今こそ入學の絕好機です。一日の躊躇は一日の損!!すぐ入學せられよ。

月刊雜誌 早稻田　毎月一回發行・學費月壹圓
前期中學一二年程度 後期三四五年程度 各一ヶ年修了

ハガキで申込次第 內容見本進呈

他にない大特典
五十周年記念品贈呈
早稻田大學への特別入學
成績優等者への學費給與
早大圖書館の無料開覽
地方講演會の自由聽講
雜誌地圖讀本無代配布
獎學金の提供

商業・女學　兩講義とも募集中　申込次第見本進呈

東京市牛込
早稻田大學出版部
振替東京一二三・電話牛込三四五番

眼科專門
金井眼科醫院
京城若草町（新道路中程）　電本一五五六
入院隨意　日曜祭日診察午前中

九ミリ半小型活動寫眞機
パテーベビー
カタログ呈上 郵券二錢封入
安價にしてよくうつる 近代人の必携品
普及型撮影機 モートカメラB型 89圓
設裁優美 機能完備
F35レンズ付
月賦の便あり
經費低廉で興味一〇〇%
パテーベビー生フイルム 一巻一圓（三巻一纏入にて發賣）
現像は是非設備の完備して仕上げの優秀な 伊野現像部へ
發賣元 伊野商店大阪支店 大阪市西區靭北通三丁目二十二番地 振替口座大阪九九六二番

創立明治參拾貳年
倉庫業兼營
京城府南大門通貳丁目百拾壹番地
株式會社 朝鮮商業銀行
頭取 朴榮喆
專務取締役 堀正一
支店出張所 京城南大門、同鍾路、同東大門、同本町二丁目、同本町四丁目、釜山、元山、清州、全州、裡里、統營、群山、大邱、馬山、鎭南浦、東萊

仁川出帆豫定
大東丸 三月
四川丸 三月
關東丸 三月
大信丸 三月廿五日
赤城丸 三月廿六日
百洋丸 三月廿七日
東吉丸 三月廿七日
順見丸 三月廿八日
伏見丸 三月廿九日
（阪神）
芝浦丸 三月廿九日
群津丸 三月廿九日
釜山丸 三月廿九日
玉造丸 三月三十日
大榮丸 三月三十日
伏見丸 三月卅一日
鮮航同盟會 仁川支部 仁川海岸町二丁目三番地

代理店 野口商會 仁川海岸町四 電話二四番・一三七番

長山丸 三月廿五日午後二時入港 三月廿六日午前十時出帆
威海衛、芝罘、大連行 共同丸 三月廿五日午後二時入港 三月廿六日午前十時出帆
芝罘、威海衛、大連行 利通號 三月廿七日午後二時入港 三月廿九日午前十時出帆
鎭南浦、大連、天津行
阿波共同汽船仁川出張所

嶋谷汽船仁川出帆
仁川發 大連直行、大連經由天津
鎭南浦發
日本北海道行
仁川發

朝鮮汽船出帆廣告 釜山出帆
麗水行（急行）毎日午前十時 午後八時
木浦出帆
日本郵船出帆
元山出帆
釜山出帆
木浦出帆
仁川出帆
定期出帆 朝鮮郵船
博多航路（博多行）

南部版

今月初旬群山から受驗のため上京した
實姉に監視を賴んだ矢先
檢擧された暗殺團の森憲二

【群山特電】血盟暗殺團一味として檢擧され十九日警視廳に護送された京大法科一年生森憲二(二三)は群山米穀取引所理事長森菊五郎氏の長男で曾ては群山中學校の野球選手でありまた劍道も二段の腕前で而も優等で卒業した秀才であることは既報の通りであるが中學時代から意馬猴團で堅忍不拔の氣質をもち極寒中著足に下駄を穿きシャツを着たこともなく常に明治維新の國士氣取をしてゐた

◇

彼の名が今回の血盟白色テロ事件によつて一度傳へられるや彼を教へ育てた群山小學校、同中學校の校長初め彼を知る各教師は彼の在學時代を回顧し口を揃へて家庭的環境に惠まれた彼がかゝる重大事件の連累者となつた心境思想の變化に痛惜し返す〴〵も遺憾の極みであると語つてゐる、彼森が思想的に變化した事は交友關係に主因し表面に解き難い複雜した謎が伏在してゐるものと見られてゐる

◇

父菊五郎氏は昨年來彼の主義、思想傾向に急激な變調あるを看取しその行動に對しても不可解な點あるため、井上前藏相暗殺事件勃發說前く彼の日常行動を案へ兵庫縣下神崎に嫁してゐる彼の實姉夫婦に對して彼を看視することを依賴してゐたとも傳へられてゐる。

なほ彼は本月初旬父病氣の名目で呼び戻され、十日頃受驗のため上京したもので、彼が歸省中に極く親しい某友人に對して洩した言葉に『たとひ國家、皇室を中心として發した愛國思想主義にしても時の流を見極めねば反つて非國家主義者の如く取扱はれる場合がある』と語つたこともある。この點などから推察するに彼等一味の結束は鞏固で盟員各自の秘密の堅きを窺はれる

◇

また彼は休暇其他の機會每に歸省して父菊五郎氏に對し失業者群をなしてゐる現今父の如き老朽者が理事長とか信託社長の要職にあるとは不當であるから速かに再退しそれによつて失業者の二、三でも救濟してはと進言してゐた模樣で菊五郎氏も最近では息子の唱へる主張に動かされ時期を見て隱退して余生を社會救濟事業に盡す意思であつたらしい

◇

目下菊五郎氏は事件發生後京都に急行し不在で氏の心境感想を聞く譯に行かないが關係者の意見を綜合すると責任感强く且社會的面目を重んずる氏は之を動機として各要職を退くものとみられ取引所はじめ氏の關係してゐる群山信託、社其他では憂慮してゐる

慶北記念植栽

【大邱】慶北道では四月三日神武天皇祭をトし恒例による第二十二回の記念植樹を施行すると、植樹地は慶山郡慶山面柏泉洞所在慶山面有林で慶山驛より東南約十五町の地點である當日は午前九三十分大邱驛前廣場に集合午後二時歸着の豫定である

各地府邑會
歲入と伴はず危險に直面
起債事業に異議
釜山府會第二日

【釜山】第二日の釜山府會は朝鮮人議員全部缺席の裡に午後二時より前日に引續いて第一讀會を開き五島竹內小原各議員より七年度新規事業中の重要問題である

一、中央卸市場經費に關する起債(十三萬七千五百圓)
一、汚物處分設備費に關する起債(二萬二千圓)
一、水晶町市場設備費起債(三萬五千圓)
一、大新町市場設備費起債(二萬四千圓)
一、道路舗裝及改修費起債(二十九萬三千五百圓)

合計五十二萬二千圓の新規起債案は水道工事費、窮民救濟事業費・其他既定の府起債償還の膨脹を來たすのみであつて歲入財源との均衡を失する危險に直面する惧れがありと府當局に質問の矢を放ち彩山理事官との間に深刻なる一問一答が交はされ、竹下・松岡、井谷各議員よりも大同小異の質問があつて午後五時散會

纏れも解けて委員會を開く
運動場等原案可決
群山府會豫算審議

【群山】府會豫算審議委員會は廿二日午後一時より開會の豫定の處議員の運動其他紛糾で遂に流會二十三日午前十時より議員懇談會を開き隔意なき意見の交換を遂げた結果双方の諒解成立したので同午後二時より委員會開會の運びとなり、出席議員二十一名牛尾委員長開會を宣し懇談的に逐條審議をなすことゝなり歲入出の圖書館費議にはじまり國口議員は教育會圖書館の立場を考慮して貰ひたいと希望し泉議員は教育會に委託經營を力說光富議員は反對意見を述べ圖書購入及人件費等で論爭され結局原案を承認することになり人件費のみ上出議員の提案を基礎として修正

給水議員は運動場敷に對し前理事者の提議に贊成して敕選された關係上現在運動場に對する處置方針を確立後でなければ原案に贊成出來かねると述べ光富議員は新設運動場を新興洞曹洞寺附の第一教育部會所有地にしたいと希望し高國議員は[illegible]を上程松原會長豫原は上級官廳の緊縮方針に從ひ又一般的の趨勢を考慮して編成した云々

道路と汚物掃除
質問を集注した
仁川府會＝第一日

【仁川】七年度府歲入出豫算その他六件を議する府會(第一日)は二十三日午後一時三十分から開會出席議員二十六名(缺席二名)議長荒井允爾氏より愛國機への醵金、新村街の提議あり愛國機には府會の名で百圓を獻金し、感謝電報は府に一任に決して議事に入り六年度府歲入出豫算追加更正、府有不動產と官有地交換、桃山町自一番地至十三番地一萬一千五百二十二坪を府の基本財產に編入、府收入證紙條例改正、特別基本財產たる仁川病院基本財產現金は六年度限りその寄附を廢止しその財產は七年度の府一般經費に編入等の議案を逐次上程各理事者より提案理由の說明あり讀會省略で原案可決確定ついで七年度府歲入出豫算決定の件

歲入(經常部)三五八、一四六圓(二三、九六六圓減)同(臨時部)八七、八六三圓(三、三〇〇圓增)歲出(經常部)三五三、一八六圓(一、八九四圓減)同(臨時部)九二、八二四圓(四、四七七圓減)歲入出合計四四六、〇〇九圓

と豫算の大綱につき說明あつて議に入らんとしたが代田議員より五年度府歲入出決算報告の件を提出し歲出經常部における電燈料水道料、社會事業費に疑念を持ち水道料に對する地井議員の質問がきつかけに矢繼早に質疑出でたが杉野氏の社會事業費論し返しを最後として報告案を承認十分間休憩の後同三時半再開再び七年度府豫算を上程歲出經常部より款を逐ふて第一讀會に入る會議費より事務費、選擧費と事なく進んだが土木費に入り先づ前回議員雜種稅中取引所稅に對して課稅率及課稅率決定に尤も必要なる一ケ年における貿易石數等の算定につき理事者の課稅方針を質し其の他各議員の所見を述べ國口議員の原案修正意見あり議決するに至らず午後七時散會した

理事者及び議員の代る毎に歷史を無視した、新規事業のみ計拱するは深く考慮すべきで原案については研究を要すると述べ佐藤町手は新設運動場豫定地は候補地を多數あげて研究調査研究した結果であるから決して歷史を無視したのでない と說明し結局原案贊成に決す五分間休憩して再開歲入經常部の審議

[illegible]にゐるや大邱府會議員道路修繕について質問し立川番外これを說明すれば大邱府會議員內里、外田の如き交通頻繁なる道路が含まれてなくしかも閑靜人町に比し遙かに良好なる內地人町の道路のみが含まれて居るのは片手落ちではないかと追及し大皇寺を切るその他諸般務につき各議員と理事者との間に質疑應答あり懸道路だけにかなり賑はつて此の款を終りついで金融組合議員關其の他關係費を直對議員傳染病院費について質問し傳染病防止傳染病院費繰越費の審議を終り汚物掃除費道路撒水費に入り吉木議員と立川番外との間に現行の汚物掃除費制度につき質疑應答あつて後大石議員は汚物掃除能率について質問し金箱議員は請負制度を廢止し府直營にすることを主張し立川番外直營でやれば請負制度の樣に安上りには行かないと述べこの他撒水區域掃除人夫の給料等につき質問あり同九時閉會

一年四學級編成
校舍改增築その他
大田學組會で議決

【大田】學校組合會議は二十三日午前十時組合會議室に開催七年度組合歲入出豫算案を附議し歲出の一讀會に入り、沼田、戶木田議員より一、二質問の後松崎小學校長の說明あり同校に發疹瘟熱は最も緊急を要するも豫算の關係にて他の方法に依りて當面する事とし更に當理者報酬增額、臨時傭人給減額、赴任旅費、地方費補助、小女學校諸用費減、小學校々舍改造費等質問續出したが、當時十分議會省略に原案可決し休憩一時十分再開歲入一讀會に入り授業料、補助費等に就て猛烈な質問あり二時十五分原案を可決したが歲入原案の主なものは前年戶別割一戶平均二十九圓五十錢を廿九圓に減じ更に小學校新入學申込み二百名に適し向十餘名の增加見込みに鑑み一年を四學級編成に決定と小學校々舍改增築等を協議し而して七年度豫算は左の通りで二時二十分より委員會を開き組合員問題等般的議事の查定をなし六時散會した

歲入六萬六千百七十八圓經常部豫算、五萬八千二百十八圓臨時部豫算▲歲出七萬八千八百十八圓經常部豫算、四萬六千六百二十四圓臨時部豫算合計金十二萬三千九百六十六圓

仁川第二教育部會
一致

【仁川】人件費一割減で紛糾した去る四日の第一教育部會組織會は二十三日午後零時三十五分開會先づ松島議長より前會議における修正動議につき承認し趣旨の說明あり原案朝氏快よく該修正案を撤回し二、三議員より意見の開陳があつて七年度第二部特別經濟歲入出豫算を承認ついで第二公立普通學校建設基金設置及び管理規定設定の件を上程讀會省略で可決確定同一時十五分散會

囁くや
心躍らす鹿の群
仁川「點描」(1)　月尾島
早春曲

【仁川】花時から夏にかけての歡樂境—仁川月尾島も眠めから冬にかけては、波を枕の淋しい冬眠をつゞけてきた來ん春を待つのであるが、今年もはや彼岸の入りも過ぎて松にさゝやく春の聲、いは根にさゝく浪のおとは春の訪づれを傳へて眠りの島に呼びかけてゐる。永い間の島の留守ばんに無聊をかこつ鹿の群れも久方ぶりに待望の春を日向に迎へて早春の曲に耳をそばたてゝゐるのも長閑な眺めである

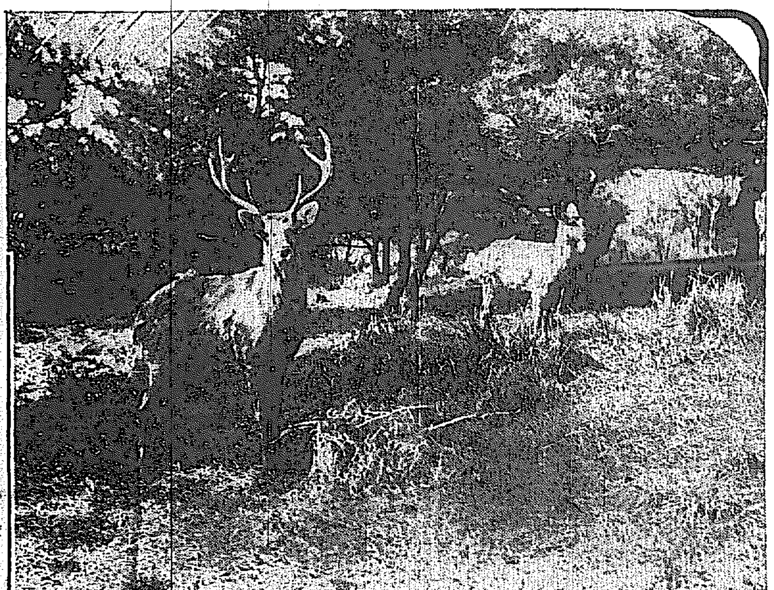

薄倖に泣く流浪の孤兒
仁川に流れ込んで
その筋に救はる

【仁川】二十二日夕、汚ない鮮衣を纏ふた十才位の男の子が府內宮町交番に迷ひ込んだので仁川署に保護中子供の名は梁宇濟(一〇)といふ父親に內地人を母親にもつ哀れ薄命の孤兒で今はなき兩親の思ひ浮かべながら自分の生立ちから現在までの流浪の旅を淋しさうに流暢な內地語で語るところ

父の名も母の名も知らず一歲の時朝鮮から東京の親戚の家に行つたがその翌年母はそこで死んでしまひその後父と共に流浪して昨年京城に來たが今年の一月父も死んで終ひ孤兒になつたそれからあちこち流浪した擧句仁川に來て二莊旅館に保護されてゐたものである

仁川署では薄倖にすつかり同情して今後の身の振り方について世話してゐる

大田邑會
不誠意摘發
審議中止

【大田特電】邑會に二十四日午前

盛澤山の品評會
論山で開催

【江景】論山郡農會主催稻作品評會は二十二日論山郡廳に於て堆肥、水稻增收、棉作指導面棉作面稻指定里、棉作指導里等の品評會を開催し各面長並技手助技手その他關係者約二百名來賓として江景長代堆肥商業拙補、道知方郡の推坂國、論山花披川金農組、論山組郵村の補理[illegible]新聞社者等出席し式の經過各員一等より三等又は四等迄の賞品(現金)をそれぞれ授與し上席會計に午後四時終り東洋館で祝賀宴を催した受賞團體及氏名は左の通り

▲堆肥品評會一等(光石面、夫赤面、上月面、九子谷面)二等(豆磨面、魯城面、城東面)三等(迦山面可也谷面)(夫赤面)▲水稻增收品評會一等(論山郡鷄松里堤甘久一)二等(論山面本町竹尾粥、可也谷面內里白伯雲)三等(夫赤面木谷里白典基、上月面[illegible]、光石面[illegible])▲棉作指導面棉作品評會一等(陽村面)二等(陽村面陽村里)三等(魯城面[illegible])四等(豆磨面[illegible])▲面設棉作指定里一等(同林花子面[illegible])二等(迦山面咸井里)三等([illegible])四等▲道設普通部品評會[illegible]

山善の生首
グロ寫眞を全州へ
容易に判別されず

【全州】全州の山善市山崎善兵衞と思はれた東京市外寺島町玉ノ井の八つ斬り怪死體の生首をアルコール漬けにしてグロテスクな寫眞にして參考資料として全州署に送つて來たが山善か否か判明し得ぬ程度のもので益々事件は迷宮入りを告ぐるに至つた

京日映畫の會
二十六日午後七時から
洪城　津島養蠶場

映畫番組
◇輝やく人生……(四卷)
◇滿洲事變……(全)
◇上海事件……(全)
◇米國航空大演習……(二卷)
◇進軍……(全十卷)

收益金は愛國機『朝鮮號』に

主催　京城日報洪城支局　中尾新聞舖

清道に凄い强盜
主人を眼潰しして
金品を强奪し逃走

【大邱】去る二十日午前二時慶北清道郡梅田面溫洞六五一、國大仁(四〇)方に拳銃所持の朝鮮人强盜一名侵入し金品を物色中主人が目を覺まし起き上らんとするや强盜は唐辛子を目に振りかけ金槌で重傷を負はし更に及被り八寸九分位の食刀を突きつけ『金を出せば殺すぞ』と凄い文句を並べ現金十四圓拾錢、人絹、其他價格九十余圓を强奪逃走した急報に接し清道署では非常召集を行ひ犯人嚴探中證據としてあげられた白鞘の短刀それに卷きつけてゐた手拭、穿つてゐた運動靴、茶褐色の上衣などの短刀には血痕があり、それは或は川崎商店を襲つた時の格鬪の血ではないかと見られてゐる點もあると有力な手懸りとされてゐるが、まだ自白するにいたらないと

大田の献金
四千二百圓

【大田】愛國機朝鮮號の献金は市民の熱誠によつて二十三日正午四千三百圓に達したので大田邑では二十四日大田郡職員の分とともに送金することになつた

缺席議員と府尹懇談

【釜山】釜山水晶町彩多野畓の位置變更に關し金宣泰氏外朝鮮人側七議員が揃つて廿三日の府會に出席せず異常な印象を與へたが七年度の重要議案の審議を控て府會に出席せぬ點は甚だ面白からぬ結果を來す惧れがあるので大島府尹は當日の府會閉會後特に朝鮮人議員と午後五時より府尹室にて會見し同問題につき懇談する處があつた

大學出の容疑者
全州の强盜
眞犯人か

【全州】既報=去る十六日大和町栗質社員菅毛を襲ひ池田ヌイ(假名)より金十四圓五十錢を强奪した强盜事件は其の後全州署で殆んど不眠不休の搜查をつゞけてゐたが去る二十日犯人と覺しき木町四丁目に居住し自稱某大學卒業と稱する無職內地人喜田三郞(假名)を引致し取調べをつゞけてをり嚴

大阜島に痲疹
しきりに蔓延

【仁川】京畿道富川郡大阜島に今月上旬痲疹が流行し、十八日までに死亡者二十二名全快三十名で累計九十八名の多數に達してゐるが防疫關係の設備なき同島のこととて憂慮の兆がある

大邱女學校
入學試驗開始

【大邱】大邱高等女學校、女子高等普通學校では廿日から入學試驗を開始したが兩校の受驗者は高女は昨年百五十三名に對し今年は百七十八名、二十五名の增加で女子高等普通學校は昨年の百九十九名に對し今年は二百三名、四名の增加である

河合氏追悼會

【大邱】河井民報社長逝去して來る二十九日は百ケ日に相當するので二十七日午後一時から大邱府將武德殿で盛大な追悼會を執行することになり發起人五十余名が二十二日發起人會を開催し委員をあげ準備中

裡里農林校
入試合格者

【裡里】裡里農林學校の入學考査合格者は二十一日左の通り發表

▲農藝獸醫科三年　任容東、金正基、山部則寧、土山慶大、金炳興、李南圭、李亨來、高碩英、鄭斗米、朴泰明、白南均、孫明善、趙炳俊、山本德二、野中行男、奧川政文、古川紀一、金泳直、孫秀英、今井由市、松木淳村、井信、吐師滑月、大脊友夫、鐘廣正、李成雨、岸茂、金顯先正、黃德仁、鄭相柄▲林業科三年　尹桐赫、坂井常年、嶋田洞次、朴麻鋪▲農藝科一年　金光了、白準卿、金永善、李开啟、上野堅三郎、星週進、鞏甫徹一郎、宮賀武雄、森木力、原口正雄、宮澤勝男、佐上成、甲斐三樹、山本元次郎、朴根材、宋貫德、朴東一、盧承勳、吳永國、金圭福、高井久雄、坂野一郎、李明天、吳孝泳、金光弼、郭安福、金劍禎、水尾正勝、川西信彥、戶卜均、江原夫、高木直人、具然雄、岸野直彥、船越誠一、朴吉殷、金甚秀、岡慶昌、金孝樹、黃得炫▲林業科一年　裴大麟、金炳龍、今城朝雄、國本良康、山本恭紀、安泰淑、川崎八郎、岩崎登、盧錫兆、劉鎭、板井文雄、田與培、金相貶、李圭賢、嚴井邁一、金永吉、劉英鎬、內田俊、吉次辰吉、蘇茂水、尹秀天、山野昇、兵頭忠臣、米倉功一、長坂雄太郎、留穩盛馬、朴瑞用、李俶甲、柳燦國、吉柳幹生、澤田繁雄、永淵次、白尾三雄▲畜產科一年　金東守、鄭泰捉、黑田定男、李盛根、李德圭、金毅、廉岡田直柳、黃如璟、洛月、原正男、奴田原幸軍、金宜俊、上田信男、恕那俊郎、松本隆夫、近藤正雄、濕美秀夫、楯元允、柳允洙、朴御鑄、朴銳洙、沼本毅直、梅原明、李丙九、神崎卓見、[illegible]

仁川南商校

【仁川】南公立商業學校では二十三日入學試驗を施行受驗者百三十七名中百七名合格左の如く發表

小林均、丁喜明、藤井武夫、浦澤直、崔亨基、中村捻夫、安元正之、田岡博、栂尾賢一、白石統一郎、財津五郎、木村八郎、金尾智雄、大賀康行、高木政人、兒島輝彥、別府剛一、鈴木茂、德富良雄、田中信夫、高崎博、增田幸次郎、米田重一、金基源、井村道光、池田進、岡田一三、小川正男、水川清志、佐藤威、森田三郎、谷本逸夫、清水元三郎、三好勇、佐藤[illegible]、石井勝[illegible]、道家孝雄、村田只四、松永靜雄、塚田松、鎌塚嘉信、長崎英夫、李宗求、石川留吉、赤井資明、小倉浩、李德英、西村利夫、下門祥泰、梅田正夫、上野隆弘、松浦元次、川原良平、河野吉三、三ツ山俊明、中條正之、栗山忠雄、矢橋尚秀、伊藤政巳、角田義一郎、波多野孝一、山口德二、佐藤涉、田口信夫、古屋曾一、內藤哲哉、本田恒夫、有馬健治、金成武、栗田豬雄、長不直二、平野末弘、泉川百松、周樹英、梅野賀、正田利夫、柳原盛[illegible]、竹中常夫、野洛力雄、[illegible]郎、岩田孝[illegible]、樋口繁夫、中川正一、中村收夫、道元豐吉、佐藤捷行、金忠先、佐藤相作、是松正夫、田丞恒美、山口三郎、永田郁雄、淺谷正朝、近藤正、塚野昇、佐藤豐二、島倉友[illegible]、玉田那生、愼南範、山田博、岡武夫、土肥良夫、佐藤[illegible]夫、山口丁、村[illegible]勇、石川正八、小倉南雄(一〇七)

小農王國
その昔は東學黨搖籃地
今は全北隨一を誇る
扶安郡白山面

遠くは百濟朝時代に白村江の名によりて我が民族との交渉淺からぬ土地柄であり、近くは東學黨の搖籃の地として東洋史の一頁を飾るべき扶安郡白山面は蔡と巨蔡、德林、白山の三面より成り古阜郡の管轄に屬して居たものであるが、大正十三年三月の府郡整理により現制に編入され扶安郡の米倉として郡治の重きに任じてゐる

面是一斑

面は十二ケ里に區分され總面積三、二方里三千二百八十七町段歩の內譯は畓二五一七町五段、田三三五町二段垈、六一町で自餘の林野及雜種地は僅に三五八町一段といふに過ぎぬだけ如何に此の地が必然的農業本位でなければならぬ土地柄であるかは先づ察せられるであらう、然り既に天の成せる沃野である。而もこの沃野には更に偉大なる人力が加へられて居る。それは彼の東津、古阜の二大水利工事である、即ち前記二千五百餘町歩の水田は其殆んど全部が東津水利組合の蒙利地域であるから米の年生產額は三萬石に近く現住內鮮人一千五百八戶、七千六百九十二人の頭割にして一戶平均十八石三斗餘、一人平均三石六斗餘といふ夥しい數字を示して居るのは何と羨ましい農產王國であらう。

交通

面內を南か北に流るゝ東津江は滿干二十尺の潮流を利用して上流扶州に至る間を舟筏の便あり米穀其他大貨物の運輸に資し、更に陸上交通機關としては面の中心たる平橋里を起點として新泰仁驛へ二里三十三町、金堤へ四里、井邑へ五里、古阜へ二里、扶安へ一里二十町、苗浦へ四里、何れも乘合定期自動車の便ある外貨物自動車の往復頻繁なるは群村として稀に見る交通機關に惠まれた土地である。遺憾とされて居るのは隣面たる井邑郡龍北面、不湖里に通ずる僅々十二三町の通路が金堤郡に屬してゐる關係上其當局方が甚だしく冷眼視されて條件の晴天續きでない限り殆んど全く道路としての機能をなさぬ一事であり。面民の苦情陳情、日もこれ足らぬ惱みの種たる一事であるが最近には漸く關係三郡の折衝も出來て改修工事に着手されることになつたらしいから積年の惱みも軈て癒されるであらうと共に、なほ未改修の白山、古阜間さへ完成したら此地こそ理想の交通面となるであらう。

產業

昭和六年の調査によると本面の生產物中農產にありては米の二萬八千百七十九石を、筆頭に麥類三千四十九石、豆類二千石、蔬菜類六萬貫等があり家庭工業品としては叺の十七萬六千七百四十八枚といふ驚くべき數字の外總織物の三千五百圓程度のものである、今後一般產業界の複雜化に伴ひ副業は畜產業其他等々にも手を伸ばさるゝに至るであらう。同本面の產業界を側面より觀るに斯年我が全北米が內地各地に宣傳された時に此の地產の○米は實に其食會用米として採擇されたもので、あり、白山穀物檢查支所の統計による檢查數量は昭和五年の四萬九千七百七十二叺から六年度は一九萬五千二百七十三叺への大飛躍を見せ、なほ逐年向上發展の勢ひを示して居り、之に從はれる籾摺業者としては㋮松場支店(本店は群山)㊣崔松烈・㊣崔栢烈・㊣金基錫※前田支店の諸氏あり松場支店は支配人若山榮次郎氏を組合長に米穀組合を組織して斯業の向上發展に資せるが就中松場支店工場は七十馬力の從力を使用し內三十馬力を乾燥用四十馬力を搗製用に充て年產額十萬叺の斷然他を壓する大設備であり最近松場支店木本氏と相俟て若山支配人の手腕は更に最も認められ斯業の進步と呼應して此地が斷然十萬石の鐵道下町たるの壯觀を呈するの日も決して夢としてのみ談る事を得ぬものがあらう。

共公機關

面事務所、駐在所が何れも群村には勿體ない程の堂々たるものであるは一面々勢の優越を示すバロメーターとも見るべく、特に此の地方は曾て舊政府時代の牧民官の暴政に反抗して大衆を塗炭に救はんとした東學黨の先覺者を出した土地柄だけに思想的にも一日の長あり六年制度による公立普通學校の設立も朝鮮人側にありても優々二十方、內地人側にありても優々三月の熱誠を以て學校組合を組織し去る昭和六年一月八日開校により就學兒童十五名を以て小學校を經營し居れるは壯とするに足るものがある。尙通既に斯くの如くであるにも拘らず通信機關としては未だ不湖里郵便所の集配區域下にありて隔日一回配達といふ惨めさであり、更に面民金融機關の缺如せるは新地として正に畫に瓜なきの感あり、現に地元の有志は先づ白山郵便所の急設を策して期成會を組織し內鮮人委員は晝夜猛行目的の達成に向け猛運中にあり、更に人文開發の先驅たるべき金融組合の設置運動も之と前後して唱道され現に有志の手により申込み勸誘に奔走中であるが就中、平橋里では既に豫定數の三分の二の申し込みを得たるやなれば東津江畔の寒村に明見々たる燈の輝きを見るも遠き將來ではあるまい。

農村副業の「福の神樣」
三郡の精米を一手に
＝群山の松場商店＝

金堤、扶安、高敞の三郡に跨り左記七ヶ所に支社を有し糊米業として農村を中心に大活躍をしてゐる松場淺三郎商店は本店を群山本町に置き與意產業の進展に努力すると一方、農村の開發に專念し十支店の事務員以外每月の人夫延人員四千五百人を使用し一人平均四十二錢を支給し農村不況の打開策として尊い勞賃の法を講じ農村副業の一大寶庫とされてゐる。尙社會事業に對しても萬頃、白山の米撿所、白山駐在所設立に當つては各支店より貢獻與つて力あるものとされてゐる。各支店を通じて年產高約二十萬石にして、之れが運輸には高敞丸、夢山丸、白山丸外四艘をして四沿に連絡せしめ地方生產者の便益を圖つてゐる。

▲萬頃支店　明治四十四年設立主任木本繁松氏、年產五萬石
▲白山支店　大正五年設立主任若山榮次郎氏、年產七萬石
▲下西支店　大正六年設立年產二萬石
▲扶安支店　大正十年設立年產二萬石
▲井山支店　大正七年設立年產一萬八千石
▲興德支店　昭和六年設立年產五萬石
▲苗浦支店　昭和三年設立取扱肥料其の他雜穀

白山米穀商組合
㋮松場白山支店
㊣崔松烈
㊣崔栢烈
㊀金基錫
※前田支店
白山松場支店主任　若山榮次郎
白山面長　崔秉球
扶安郡農會評議員　崔栢烈
白山學校組合管理者　大森誠一
新泰仁米穀商組合　崔松烈
白山公立普通學校長　安部里士
矢崎清七
森谷久吉
金子祥太郎
白山支所米穀檢查所長　龜川貞雄
金堤郡萬頃面萬頃　松場萬頃支店　木本繁松

北部版

本府とは諒解ずみ 今更苦情の出る譯なし
肥料の指定購入問題につき ―咸南農會の釋明―

【咸興】咸南農會が肥料共同購入に際し成分價の高率なアンモホスに左袒したのは國産愛用の趣旨に反し農民の利害を考察せぬ暴擧で農會對道當局間の感情の疎隔によるものではないかと本府でも不滿を感じてゐるが如く傳へられてゐるが右について咸南農會では全然その事實を否定して岡田農務課長は左の如く釋明してゐる

一部の報道は事實に即せぬ點が多い、即ち從來肥料の共同購入は入札又は隨意契約によつて道だけで決定したものであるが本年は實際契約前本府とも打合せの上實行したもので本府から見ての苦情ある筈がない、アンモホスは硫燐安と比較すれば成分價の高いのは事實で農會としてもなる可く安い肥料を使ひたいので主要消費地安邊、定平、咸州の各郡とは電話で切替の交渉もして見たが銘柄を指定して申込を受けてゐるので農民の承諾なしに變更は困難であり然るに本月末に使用切迫した今日に及んで申込の取直しも事實上出來ぬので本府にも事情を具して承諾をもとめた處已むを得ぬものと諒承された次第で更に道農會としては値引交渉もして幾らか有利に解決したやうな譯で農民に對する指導不足の責任は認めるが感情問題云々といふが如き事實は毫末も無い。農民がアンモホスを歡迎する理由は前々農務課長の池田哲也氏が退職後三菱の宣傳部擔當時代各郡について熱心な實際宣傳を試みられたが頗く影響してゐるのに對し硫燐安は全然理解されて居らぬ點にある、然し成分價の安い有利な肥料の使用は當局としても歡迎する處であるから各郡農會に對し第二回以後の共同購入に際しては硫燐安に變更するか或は單に化成肥料として申込を致するやう通牒した、石灰窒素對硫安に就いても同樣の趣旨で今後は銘柄指定によらず道農會を信頼して有効安價な品を得るやう選擇は一任されたいと思つてゐる

沙里院邑 豫算審議
劈頭から賑ふ

【沙里院】二十二日から開會中の邑會は重な新規事業である公設市場建設で先づ劈頭に邑吏員の給料値上説やら土木費、衛生費等で議論に花を咲かせてゐるが流石に邑原案に對しては滿場一致原案贊成に決したその豫算は歳入六萬四千五百五十圓、歳出四萬九千六百六十二圓、差引一萬四千八百四十三圓でこの中七千二百三十五圓は借入金償却、二千八十圓は利子拂、一千五百圓は改良費積金、繰越金は四千二十八圓である

金組區域 爭奪戰
白山と積岩

【延安】白川金融組合と積岩金融組合との區域爭奪は數年前からの問題であつたが最近に至り爭奪は愈よ猛烈となり數日前は組合員互に入亂れて格鬪まではじめたので道當局は狼狽し出し理財課員出張して調停につとめてゐるが容易に解決つかぬ模樣である

巡回診療や救急藥の配給
すべて衛生組合で統制 咸南衛生施設更新

【咸興】開催された咸南各署衛生主任會同の産物として特記すべきものに衛生模範部落の設置案がある。これは道指揮方針と併行し緊密な連絡を保ちつゝ道民保健の向上に資せんとするもので各署管内に二、三箇部落とし▲部面と連絡を保ち事業の伸長に協力せしめ▲補助金、助成金交附の方法を講じ▲部落内居住の醫師、醫生等の犠牲的活動を促し▲署長は臨時公醫を同伴して衛生講話、巡回診察、巡回衛生展等を開き▲面長、醫生等の巡回診療、衛生講話、映畫會等を開催し或は救急藥品の配給、共同井戸の掘鑿等にも努力すべく規律と統制を保つためには衛生組合を組織せしむる筈である

駐在所員召集の際は優良部落を視察せしめる

討匪隊引揚げ

【新義州】義州郡於赤島に侵入した馬賊討伐のため對岸に進出した平北警察部および義州署聯合の討伐隊は安東、寛甸兩縣長が誠意をもつて捜査に努力するといふので一兩日前引揚げた

李東振は平壤へ
控訴して移送

【平壤】新義州地方法院で治安維持法違犯、爆發物取締規則違犯、強盜、放火、殺人罪といふ長々しい罪名で無期懲役に處せられた平

戰歿者の追悼會
通川で執行

【通川】在郷軍人通川分會主催及愛國婦人會主催の戰歿將士追悼會は二十一日午後一時三十分より東海本願寺で執行され池永永興要塞司令官をはじめ分會員、婦人會員、小學校並に普通學校生徒、青年團員等多數參列し嚴肅に行はれ式後は城市分會長神靜普通學校長よりは支那事變に對する池永司令官の講演あり同四時二十五分盛會裡に閉會した

新義州から その日東京へ
行ける空の旅のダイヤができる

【新義州】日滿航空路の重要地點となつた新義州飛行場はようやく乘客の往來繁くなり從つて航空會社も乘客の便を圖るべく努力しつゝあるが今夏から東京まで一日行程で行かれる計畫を樹てゝゐる即ち朝新義州を發てばその日の夕方には東京へ着くことが出來るといふわけでこの計畫は大に期待されてゐる

今井田總監 金剛山探勝

【溫井里】今井田政務總監は靜子夫人令嬢を伴ひ廿日朝通川驛着直ちに自動車で外金剛に向つたが昨今の道路は雪解けの泥濘で自動車の乘客は下車して自動車の後押しをする有樣で通川郡當局の心配一方ならず應急工事をするなど大さわぎを演じた總監は正午頃長箭着當日は無風快晴で最勝機船で海金剛を探勝し立石里に下船高城邑内を經て三日浦を見物したがこゝは殊に氣に入つたらしく四仙亭のあつた浮島に新しくあづまやを建て湖上に船を浮べることを希望してゐた翌二十一日は神溪寺を見物し午後二時溫井里に歸城した（寫眞は溫井里にて）

新安州の下水溝
三年繼續で起工 やつと念願叶ふ

【新安州】多年の懸案であつた下水溝工事はいよ〳〵念願叶つて今回起工されることになつた總工費約一萬五千圓、七、八、九の三ヶ年繼續事業で差向き七年度は地方費補助三千圓新安州面費五百圓計三千五百圓をもつて驛前通兩側壁幹線及同橫通り一線の工事をするが八、九年度計上豫算は目下の所未定である

生臭い耶蘇長老
怒つた妓生 認知訴訟

【新義州】平北龍川郡揚下面耶蘇教長老張寬相（假名）（五〇）は新義州[illegible]妓生[illegible]を孕まし昨年四月同女は女兒を分娩したがその後張は一文も仕送りをしないといふので立腹し新義州地方法院に私生子認知の訴訟を提起した

新義州の紅熱

【新義州】新義州の猩紅熱は發生以來の累計五十六名に上り當局の豫防宣傳も何の甲斐もない結果に警察當局は種々防疫方法を研究してゐるが最近平南道で効果があつたといふヂテロイド劑の使用を奬勵することになり之が使用宣傳に努めてゐる

新美特務曹長
祭粢料下賜

【平壤】戰死した平壤憲兵分隊故新美特務曹長に對し 兩陛下より祭粢料を御下賜相成り平壤憲兵隊では廿三日これを拜受して新美氏の靈前に供へたが遺族及び隊員一同は聖恩に感泣してゐる

咸南記念植栽

【咸興】咸南道主催の第二十二回記念植樹式は恒例によつて四月三日盤龍山小學校で擧行される。當日雨天の際は四月十日の豫定

咸南辭令（廿二日附）

官立農業學校教諭（咸興） 寺村健造
依願免本官 金容夏
任地方法院書記 原郡在勤を命ず 李誠學
任地方法院書記豐山郡在勤を命ず

安州農校入試

【新安州】公立農業學校本年度生徒募集入員は約五十名であるが現在入學申込者は百二十九名で二十二日學科試驗を執行した結果二名の不合格者を出した尚二十三、四、五の三日間口述試驗を行ふ

人の動き

▲新井植太郎氏（新任咸興殖銀支店長）赴任挨拶のため廿二日本社支局來訪
▲古賀少將（咸興步兵第三十七旅團長）演習視察のため廿二日咸興へ
▲入江憲兵曹長（新任平壤憲兵隊附）二十日着任
▲高田邦彦氏（忠南學務課長）廿二日大田着同日歸任
▲千坂大田檢察署長 廿二日公州へ出張
▲鈴木敏氏（大田工務事務所保線主任）廿二日着任挨拶のため來訪
▲岡本至德氏（京城覆審法院檢事長）廿二日大田着
▲池田清道氏（釜山）廿二日朝内地より歸來
▲荒井初太郎氏（京城）廿二日朝着
▲山形平壤憲兵隊長廿二日午前十時五十八分發列車にて出張
▲夏目城津邑長廿一日元山經由釜山方面へ

安州雜景

◇支局主催の朝鮮號献金映畫會に各方面の後援熱誠は全く涙ぐましいものがあつたが就中附近各邑より與へられた後援と便宜は誠に感謝に堪へない
◇郡内各校卒業式は安州小學校十六日を嚆矢に十七日は安州、十八日は新安州、邑城、立石の各公普校、廿四日は新里公普、廿七日は新里小學校又私立では十八日普光、十九日維新及大明、二十二日大盛の各普校でそれ〴〵擧行
◇安州邑北門里九 四李俊吉（二二）は昨年九月頃より邑内石川洗布所に雇はれ中新安州料亭白川館の抱藝妓の夏帶を預つたまゝ竊取し外同樣十三件の横領を働き廿九日發覺を惧れて行きがけの駄賃に主人の洋服を掠つて逃亡目下捜査中
◇本籍不詳、安州邑河南里李英鎬（二四）は一月頃より信義里の精米業李京燦方に雇はれ中隣家の人妻李菊花（一七）と情を通じてゐたが自由が利かないので隙を窺ひ極めて主金十五圓及隣家の動産を盗み精米機の部分品を賣つてやるとし二十圓を詐取し去る十五日何れへか手に手をとつて逃走捜索中

電軌の複線と隔離病舍移轉
箕林里問題質問戰 平壤府會＝第二日

【平壤】府豫算會議（第二日）廿三日午後一時廿五分から府會議室で開會出席議員（卅二名）日程に入る前、平井議員の動議で滿洲及上海の皇軍に感謝狀を送ることを滿場一致決議し文案は議長に一任して日程に入り前日に引續き七年度豫算、水道工事設計、電氣瓦斯條例改正を附議、關井議員と上野內務課長の間に傳染病患者、職業紹介所設置に就て問答があり大村議員は繰越金、林田議員は電力料金について質し上野課長柴田電氣課主任の答辯があり傳染病舍箕生院の移轉について箕林里民から反對陳情書が出てゐる由であるが箕林里の移轉豫定地は甚だ不便と思ふと述べ邦耳議員はこれを反駁する平井議員は豫算案を全員委員附託とされたいと動議し賛成々々の聲ありついで李基燦議員 箕林里の電軌複線は箕林里の土門が買れねば實施されぬか と質問し阿部府尹左樣であると答へ李議員 寺洞線は飛行隊間迄位に止めそれから先は單線にしては如何但に新設里方面は大同江迄又は平壤橋迄延長實施せしめては如何 と意見を述べこれで一讀會終り二讀會に入つたが三時四十分休憩、同五十五分再會したが平井議員前刻の動議に贊成者があるのに掛り去るのは不都合だと憤慨し同四時五分再び休憩、阿部議長は男らしく手落であつた旨を謝したが平井議員は動議贊成者の諒解を得て動議を取消し同廿分再會、關井、伊藤、渡邊、安田、原田、推馬、投各議員と阿部府尹、李府尹との間に隔離病舍箕生院移轉問題其他に就て質疑應答、意見續出し採決に至らず五時十五分散會

安州邑會
豫算案審議

【新安州】邑七年度豫算會議は二十六日から開會されるが本豫算會に計上される繼續費中、市場改正は第一號線は下水溝並に道路仕上げ第二號線は家屋移轉及土地買收で七年度國庫は道補助一萬二千圓邑費二千圓の計一萬四千圓であるが第三期の八年度を以て完了することゝなつてゐる外水道擴張調査に關する所要經費の計上及邑事務

卒業式
各地だより

光州高女校 十八日午前十時より第六回卒業式を擧行河内校長の訓辭、矢島知事の訓辭、岩村校長、岩槻父兄會長、松田管理者の祝辭ありついで生徒總代の答辭ありて十一時三十分閉式した、本年卒業生は五十八名內七名は上級學校に、三名は就職、四十八名は家事に從事すると

海州高女校 十八日第六回卒業式を擧行したが卒業生は二十八名であつた

金泉小學校 十日午前十時より第二十五回卒業式擧行來賓諸田郡守、信田邑長各官民有志多數列席した

平壤女高普校 第十六回卒業式を十九日午前十時から同校大講堂で擧行したが今回の卒業生は七十三名

沙里院小學校 十九日午前十時卒業式を擧行した、卒業生徒總數本科及高等科を通じ六十四人

鎭南浦高女校 第十四回卒業式を十九日擧行、卒業生は四十四名、優等生は桐尾京子、新井正子、水上ヤミ子、濱田慶美子、福島ハマ子、福島惠子、兆村田鶴の諸嬢で四ヶ年間精勤生は杉谷タツヱ

北靑公普校 十九日第二十三回卒業式を擧行したが表彰者は左の如し 甲、特別賞一名、優等賞六名、進步賞一名、皆勤賞一〇名、附金精勤賞二六名、計四四名 乙、特別賞一名、優等賞六名、皆勤賞一名、附金精勤賞二三名、計四一名

群山高女校 第九回卒業式は十八日午前十時から擧行されたが芳賀內務部長以下官民多數の列席あり邊渡校長の訓辭、道知事告辭、佐藤群山府尹其の他の祝辭があつた、受賞者は左の如し 知事賞長田スマ、氏家シヅ子、優等賞飛田慶美、氏家シヅ子、坂口敏子、長田スマ、李玉家、國旗記念賞賞牌飛田慶美

光州女高普校 十九日午前十時より同校樓上で第一回卒業式擧行大內校長の訓示矢島知事の告辭平野農學校長及び金湖南銀行頭取の祝辭等あり式後生徒の手になる料理饗應あつて正午散會したが今回の卒業生は二十三名である

木浦高女校 第十回卒業式は十九日午前十時から擧行、知事代理として山名學務課長が臨席し府尹、府議員その他多數列席した卒業生は五十七名である

群山小學校 同公立商業補習學校同公立青年訓練所では二十日午前十時より小學校講堂に於て卒業式を擧行した

城津小學校 第二十回卒業式は廿日午前十時三十分より玉田郡守、山下管理者初め多數父兄參列の下に擧行、卒業生は高等科十二名、尋常科十八名で優等生は二十八名皆勤賞を受けた者十五名皆勤者四十名であつた

開城女普校 第十一回卒業式を二十二日午後一時から擧行今回の卒業生は八十九人で中上級學校に入學する者三十七名、家事に從事する者五十名である

鎭海高女校 第七回卒業式を二十二日午前十時より擧行校長告辭、知事告辭（高木司令官）、來賓祝辭（米内、西郷兩司令官、鎭海邑長）ありて受賞者は小田千代子、徳田玲子、林原信子、宮本知惠子、米盛富代子

第二浦小學校 第二十五回卒業式は二十日午前十時から擧行、本年の卒業生は尋常科男二二、女二一、高等科男一〇、女一〇で中學等進學者は尋常男二名、女二名、高等男一、女一、計七名

永同小學校 第二十五回卒業式は二十日午前十時より擧行、卒業生は高等科八名、尋常科十七名

通川の追悼會（上）と犧牲警官の安東署葬

鴨綠江 下流解氷
筏流し近し

【新義州】鴨綠江下流は警備逃から解氷し新義州柳草島、三道浪頭間の渡船は二十二日から開始した三橋川も既に解氷し龍岩浦新義州間の渡船も開始鴨綠全江の解氷も數日中で名物筏流しも近い譯である

國有林を盜伐賣却
三人組檢擧

【咸興】長津郡新南面新下里農宋錫（二五）同吳鳳錫（二）金在洙（二）の三名は昨年七月末から本年二月上旬にかけて逃避的に同地國有林內の立木二十五本をこの頃價二千

兎に角 使つて見て下さい
メヌマポマードの粘りと潤ひと感觸と―洗ふ時の落ちのよさとは一度の整髮で、洗髮でキツト愛着を感じます

毛髮を美しくする
メヌマポマード

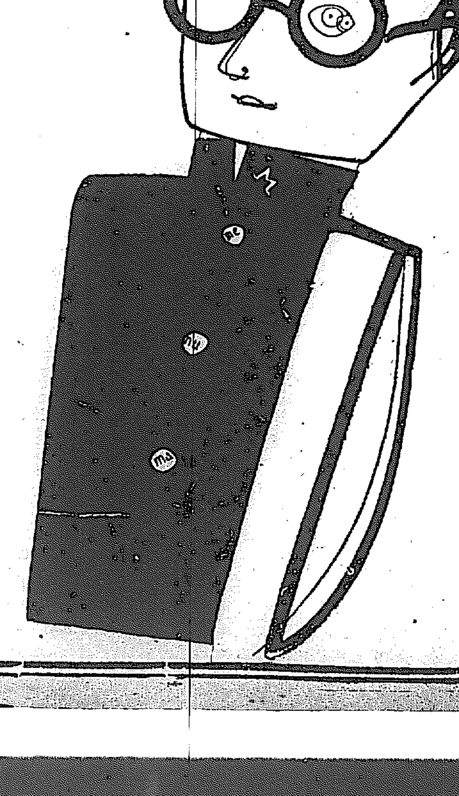

メヌマポマードは頭髮に自然の潤ひを與へフケや拔毛を防ぎ發毛を助けます特に洗髮の場合石鹸に速に落ちて爽快にする獨自性があります

東京 大阪 井田京榮堂

M—7

鋼鐵製 全廻轉部防水式
山口の自轉車

素晴らしいこの特徴!!
●廻轉部は總て防水裝置で雨天の御使用にも絶對安全です……
●各部總鋼鐵製で他車の三倍以上の耐久力が有つて輕快で修繕費が掛らず結局ドノ車よりも遙に經濟です。

雨に安全!

全國各地代理店自轉車店へ御用命下さい
（型錄進呈）
東京日本橋小傳馬町
山口自轉車工場販賣部

春は水白粉です
爽かな氣分は水白粉に限ります
アイデアル水白粉のスキートな香りは氣分を全く春らしくします
更に其のお化粧後の肌ざはりは眞珠です
玲瓏なる眞珠です

アイデアル水白粉
白色 肌色 バラ色 ミドリ色

水白粉	四色	¥.50 .35
水白粉	二色	¥.25
固煉白粉	五色	¥.40
粉白粉	八色	¥.30
粉白粉	二色	¥.25

東京 高橋東洋堂

ふとん 廉賣
京城本町四丁目
岩見製綿所
電話一六〇一番

天下無雙
金巾サルマタ

（カタログ進呈）
（全國各地百貨店洋品店に有り）
スポーツ服販賣元
大阪淡路町一
大谷義商店

內科・小兒科
小林病院
旭町一（電本六八一・二・三六九）
入院室 チフス、赤痢、猩紅熱
平山

安田銀行
京城支店

名流夫人と美顔

健康色の美しさ

田中賴璋畫伯夫人 田中文子

十五六年も前でした。外遊から歸朝された方からのお土産に、黄褐色の粉白粉を頂いた事がありました。其頃は、白粉といへば白いものとのみ思込んでゐたものですから、色のついた白粉を見るのは始めてゝ、何だか使つてみる氣がしませんで、其儘二三年も仕舞つてゐた事があつたりいたしました。今では、私の娘なぞも、默つて任せて置きましても、自分で、白くない白粉を買つて來て居ります。

併し、近年でも、色のついた白粉は、國産のものよりも、概して舶來の品が好まれるやうな傾きが一般にありますが、私は、顔に美顔肌色粉白粉、頸に肌色美顔水を使つて、いつも重寶して居ります。目立つた白さにつく白粉の殊に向かない年輩の私共には、柔らかな白さで生々としたお化粧が出來ます。お若い方にも、此二つの化粧料は、健康色といふやうな美しさを多分にもつてゐますから、重ねてつけて稍々濃くなさるといゝでせう。

健康な美しさは、近代人のお化粧として、一番好ましいものだと思ひます。

もう一つ、年輩の者が、強い匂ひの白粉を使つて居りますと、品がなくていけませんが、柔らかな美顔の香氣は、あくどくなくて、私は好きです。

それから、顔がお人形式に濃く粧られてゐますと、顔に接近する事の多い手が、ひどく汚く見えます。普通の自然なお化粧をなさる方でも、手が顔の近くに行く時の事も考へて頂かなければなりません。と申して、家庭の婦人が、手にまで白粉をつけて家事に携はる事は出來ない事ですから、此點でも、淡くつく肌色美顔水や美顔肌色粉白粉でお粧りしますと、顔と素手との極端な違ひがなくてよいと思ひます。それに、家庭では、朝の支度が急ぎますが、手早に美しくお化粧できることも便利です。

感じたまゝ

林唯一畫伯夫人 林松代

私なぞは、大抵手に入つた白粉を、何れでも使つてゐる方で、餘り丹念なお化粧もいたしませず、別段とり立てゝ何の白粉が一番いいとも思つてゐませんでした。それに、今迄、何といふ事なしに、「美顔」を使つてみる機會がなかつたのですが、今度始めて使つてみて、意外な氣持で驚いたのです。

いゝと思つてゐた舶來品の化粧料と比べて、品質に少しも遜色がありませんでした。化粧料に第一に大切な事は、勿論品質だと思ひますが、優秀な品質の美顔は、ほんとうに、安心して使へます。最初、肌色美顔水を試してみて感じましたのは、ツキのいゝ上に、特にサラ／＼して氣持のいゝ水白粉だと思つた事です。そして、いゝ香りでした。

從來の日本の白粉は、ツキはよくても、どれでも大抵は、滑らかでない、べとつくやうな氣味があつたものですが、こんなに、肌觸りの麗いのがあれば、これからは、價もお安いのですし、ヅツと肌色美顔水を使ひたいと思ひます。

この品質に對して、一つ惜しい事があるのに氣付きました。自分で使つてみて、大變よかつたので人樣にもお使ひになればいゝといふ氣持がして、つい氣になるのですが――

外國の化粧品を、「瓶が綺麗だから買つたんですよ」つて、お友達なんか、よく、さう仰しやることがあります。

「美顔」を手にして、瓶と箱の意匠が、どうも野暮だと思ひました。思切つて、うんとハイカラな意匠になすつては如何でせう。

日本髪との調和

伊東深水畫伯夫人 伊東好子

あちこちのお店から、お化粧料の批評を申上げるやうにと仰られますので、實は、いつも迷惑な氣持がいたして居りました。

一つものに就いて試みてみるのですと、いろ／＼研究もしてみて興味も起りますし、眞面目にお答へが出來るのですが、どのお化粧料にでもよいやうに申上げる氣にはなれませず、暫らく使ひ慣れてみなければ、私には、ほんとうに氣に入つた點は申上げられないのですが、また「美顔」もこれまで使つてみた事もなく其機會がなかつたのです。

ですが、今度はじめて、手にとつてみまして、まづ封を切つた時一番に、香りがとてもいゝ感じでした。

ほんのりとした柔らかな香りで強い香りの嫌ひな私、たゞ香りを嗅いただけで、何となく好意がもてました。その後、湯上りにでもつけてみやうと思つてゐて、風邪をひきそへました爲に、その儘になりましたが、私は日本髪に結つても、不自然に見える濃いお化粧を好きませんので、いつも薄化粧にいたしますから、肌色美顔水を殊に受けてみただけで、うつすらとして大層よささうに思へました。

よく、洋髪には淡い目でも、日本髪には濃い目にお化粧なさる方が多いやうですが、日本髪に薄化粧の調和は、かへつて、水々した優しいものではないでせうか。そして、仄かにかほる匂ひが、しほらしく優しいのは、床しくていゝものです。

風邪氣味の氣分が、すつかり晴れてからでは、餘り永引きますから、ほんとうに、よいと思つた點の感想だけを申上げます。

商工省 産業合理局 推奬

同局の内外品比較検査に於て美顔化粧料各種は特に優秀なる國産品として選定せられました！

美顔

▲學理を最も正しく應用したる科學的美粧料「美顔」

▲品よく附きのよい **美顔白粉** (固煉白粉‖煉白粉‖粉白粉)

▲頸化粧を活かす… **美顔おしろい下**

▲輝く白色の水白粉 **白色美顔水**

▲生れつき色が白い樣な白さに附く水白粉 **肌色美顔水**

▲若さを生む水白粉 **淡紅色美顔水**

▲顔色の美を増す乳液 **美顔ユーマー**

▲荒を止め美を増す **美顔クリーム**

お顔の爲一番よい **美顔洗粉**

▲素顔の美を養ふ… **美顔水**

▲ニキビ治すに…… **にきびとり美顔水**

新發賣 ▲眞正の美を生む女性必須の新品！ **美顔コールドクリーム** 發賣忽ち非常な好評！

▲品質の優秀を以て非常な御信用を戴いてをります

御愛用を感謝致します！

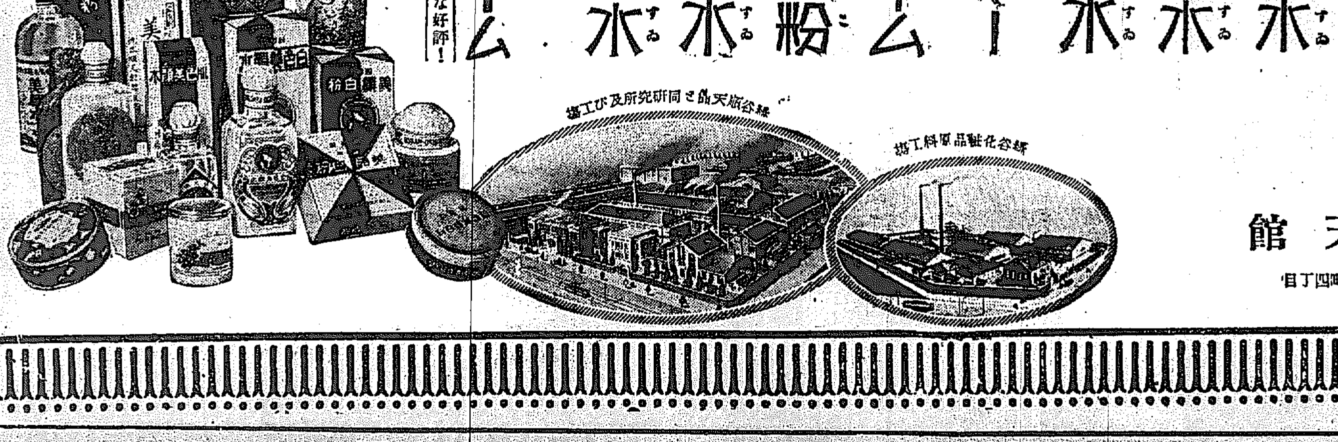

桃谷順天館研究所及び工場

桃谷化粧品原料工場

美顔化粧品本舗

株式會社 **桃谷順天館**

大阪市港區市岡元町五丁目 ◆ 東京市日本橋區本町四丁目

全朝鮮軍の初練習

學生ラグビー界の雄明大軍を迎へるべく各チームの精鋭を網羅して編成された全朝鮮軍は愈々昨廿四日午後四時半から鐵道局グラウンドで猛練習を開始した、來る四月三日の一戰こそ待たれるものである、寫眞(上)は全朝鮮軍の練習振り(下)は勢揃ひした全朝鮮軍—昨日鐵道局グラウンドで—

天皇陛下 戰場の模樣を親しく御聽取

感泣の五司令官

【東京電話】天皇陛下には廿四日入京した末次第二艦隊司令長官以下凱旋た將軍に午後御陪食仰せ付けられた後特に千種の間に御茶の會を開かせられて將軍から親しく戰場の模樣を御聽取あらせられた、司令長官は掛て持參の地圖を玉座間近に繰り展げて末次長官から順次御説明申上げたが、末次中將は吳又は佐世保から上海附近までの陸軍輸送狀況を、堀第三艦隊司令官は揚子江方面に於ける陸軍掩護狀況を、有地第一水雷戰隊司令官は吳淞攻擊、井上第二水雷戰隊司令官は下元旅團第十一師團輸送狀況、加藤第一航空戰隊司令官は[illegible]少佐、矢部少佐等の敵機擊落し、敵陣地爆擊等の果敢な行動その他を地圖につき夫々言上したが、陛下には終始御熱心に聽し召され各員は孰く感泣した

安保大將— 視察談を言上

【東京電話】天皇陛下には二十四日午後二時安保大將を召され上海方面の事情につき視察談を御聽取遊ばされた

待たれた朝鮮號 四月中旬に飛ぶか

二十三日現在に於ける愛國部長受けた朝鮮號第二機分獻金は累計二萬四千五百七圓四錢となつた、なほ我等が至誠の限りをつくして陸軍省國防獻品委員會を通して送つた朝鮮號第一機は近く製造完成の運びとなり、順調に進めば四月十日頃京城に晴れの空輸がなされる模樣で中旬には待ちに待つた我等の朝鮮號の空輸飛行が擧行されることゝなつてゐる

各凱旋部隊 廣島に宿泊

けふ各原隊に歸還

【廣島電話】二十三日似ノ島檢疫所で檢疫を受け宇品神に假泊した〇〇〇九の凱旋部隊、名古屋〇〇隊、〇〇隊、廣島第〇〇〇師司令部、仙臺〇〇隊、東京〇〇隊、廣島〇〇部隊等〇〇〇名は二十四日午前八時陸地に出迎への多數市民歡呼裡に名古屋部隊の上陸に次いで宇品に全部上陸、縣知事主催の歡迎會に臨み廣島市內宿舍に入つたが廿五日午後零時二十二分と同三時五分の二回に亘り各原隊に歸還することゝなつた

兩名は眞正天然痘 杉本氏は逝ふ

【廣島電話】疑似天然痘と診定された廣島衛戍病院上等兵福田正雄及び御用船山本丸の兩人は上海系の眞正と決定した、なほ似ノ島檢疫所長杉本中佐は眞性なる痘瘡なること判明した

春は勇ましく【B】

シネマの春— 登場するトーキー シーズンは來た

シネマのウヰンター尖端的風景に惠まれぬこゝ京城ではあるが櫻咲き匂ふ小春の喜びを前に控へ近代的感覺の頂點を行く映畫はいよ〳〵トーキー時にあらためて銀幕に投じられようとしてゐる

×

マレー・ホ・デイトリッヒ、シルバー・シドニー、グレタ・ガルボといつた卅二年トーキー時代の偶像がモガ、モボの憧れの的となつて所謂『デイトリッヒ』型『クーパー型』を生みいださんとする京城なのだ

×

トーキーファンもグンとふえた『四枚の羽根』によつて魅力を全然失ひかけてゐたトーキーは今完全に、ガッチリと大衆ファンの心を捉へた、興行者も消極的態度から脱して積極的にと轉換した、暗白き不況世相を再敵にノックアウトして果敢なる前進を續けてゐるのが現在の京城映畫界なのだ

×

日曜日晝間の、劇場は白衣に交じつて彩り美しき日本服の娘さん達が多勢入場して異彩を放つ、在留外人團が金、土兩日の夜は殆んど一團となつて、劇場の特等席を埋める、國際的な一つの大衆慰安所として劇場の姿はこの春は新風景の一つに數へられてゐるまでである シーズンの春、壯んなる頃、『若き日の感激』が來る『牢獄の花嫁』『後篇』も上映される、前者は蒲田トーキー作品、後者は阪妻プロのもの、かつて放たれた『靜魂の手型』時代の感激をファンに呼びかける時代作品、そして更に三月卅一日からは待たれた久しきドイツウーファーの作スキーと戰爭の名玉篇『火の山』が京樂館に上映される

×

喫茶店に春のかげが宿ると夜けシネマ踊りの人々で席が埋まる、その面に、その暗に、シネマの思ひ出をきざんであたゝかいコーヒーに舌をふれるとき—、シネマファンでなくては味はへぬ此感激—喜びである(寫眞は『若き日の感激』の川崎弘子、『火の山』『牢獄の花嫁』の阪妻)

問島依然不安 賊團は森林地へ

我警官隊の大警戒

【間島特電】わが天寶山分署を襲擊して全間島の日支鮮側機關に大衝動を與へた在天寶山共產黨の大刀紅槍隊合體テロ團は、その後安圖縣森林地へ移動をはじめたもの、如く道路にあたる長仁溝、細鱗河附近に屯ろし二十三日夜は二道溝のわが警察分署を襲擊せんとする氣勢を示したので、わが龍井警察は天寶山より歸來したばかりの末松警部補ほか警官十五名を三臺のトラックに分乘せしめ二十三日午後九時二十分龍井發、同十一時半二道溝に到着、二十四日朝まで同地で嚴重警戒をなしたが匪賊の襲撃なく比較的靜穩に終つた

鐵道破壞の匪賊を全滅

栗崎中尉戰死

朝鮮軍司令部發表=廿二日夕長春南方頭道溝西方約一里の地點に於て獨立守備隊第〇大隊第〇中隊は大屯溝東四四の鐵道を破壞せる小寺子の匪賊を捕捉し約百五十名を全滅せしめた、その際[illegible]した栗崎中尉は身に七彈を受け公主嶺に收容せしめたが廿四日午前零時五分遂に死亡した

京畿道評議 慰問使一行

◇今夜出發

曩に京畿道評議會において、滿洲の野に奮戰し今は靜かに錦州城に牙をおさめつゝある朝鮮派遣部隊並安奉線警備の京畿道關係將兵の慰問使派遣を滿場一致可決し、その人選は議長一任となつてゐたが、この程、岡本豐喜、韓萬熙、張弘植の三氏を選びこれに京畿道より瀨戶財務部長、笹井囑託を加へ二十五日午後七時發約十二日間の豫定で北行することに決した

普通學校 授業料値下

京畿道學務課の英斷

近時農村の疲弊その極に達し、ために就學兒童の退休學をなすもの續出し教育政策上由々敷問題として我てこれが對策を攻究中であつたが、愈々四月新學期より京畿道普通學校二百校の授業料値下を斷行することになつた、この値下案の內容は從來京畿道內普通學校の授業料は地方財產の大小如何により最低五十錢から最高九十錢平均六十錢強を徵しておりこれを以て學校費の半を賄つてゐる狀態であるが、目下の農村經濟で平均六十錢は負擔過重だとの見地から地方費より二萬圓の補助をなし、五十錢以上に對し五錢の引下をなすものである

馬占山軍 李海青軍を討伐

吉林軍と共同作戰

【奉天廿四日發聯合】馬占山は李海青軍を討伐するため吳松林を討伐司令として軍隊を集中しつゝあり、吳は二十五日出發するが同官に對し吉林軍の來援を求め吉林軍よりは劉旅長が吳松林と共同作戰をとることとなつた

李軍扶餘を占領

【奉天廿四日發電通】扶餘を占領したのは李海青の馬賊抗日軍で日本は今回滿洲の土地政治及軍隊を占領せしを以て長春に進軍し日本軍を討伐すると稱してゐる

再生の女四人— 奇しくも母國に

死んだ樓主の遺言狀で浮上る 北平の暗に咲く花

【仁川】彼岸も過ぎたが朝鮮では末だオーバも捨てかねる春淺い二十二日午後三時仁川入港の郵船汽船長江丸の甲板から仁川警員に伴はれ毛皮を上衣裝にモダーンな

斷髮の

ぶらせながら多くの船客に混つて降りて來た年若い四人の朝鮮美人があつた、右は京城府錦町通五丁目三九七番地洪兒貝(二二)、慶尚南道昌原郡北面泛介里三六七番地金福順(二一)、同道同郡同面同里二〇二番地朴致伊(一九)で支那北平東城館江洞同一二號に貸座敷業を營む彼等の同郷人である[illegible]なるものから鄕の暗に馬賊や白人を相手に悲しき春をひさいであつた折柄本年二月廿四日不幸か樓主の崔が死亡したので今回圖らずも彼女等は苦界の淵から身を浮べるに到つたものであるが、そこには樓主の雲惑に絡まる一つのローマンスがあつた それは崔が存命中彼女等に對する

遺言狀

を日本領事館警察に記されてあつたとである、その遺言狀には『若し私が死んだらこの四人の娘たちの借金を棒引し旅費を與へて國元へ送り屆けるやう頼む』といつた意味が書かれてあつたのである この一通の遺言狀によつて彼女等四名は着のみ着のまゝながら領事館への手配の保護により樓主の親族の桎梏より解放され日本領事館警察の保護により天津から大連經由仁川に上陸したものと判明、四名は同夕刻同地署員の保護によりそれぞれ

國元に

向け送還されたが冷情がちな他國にあるこの種營業者としては樓主は奇特な心掛の持主であつた

事變による 傷病兵への恩典

見舞の家族に旅費を

今次事變による傷病兵下士官兵にして衛戍病院に入院治療中危篤に陥つたものゝ家族にして貧困のため旅費調達困難により見舞出向し難しと認める者に對し力めて生前に對面せしめるため恤兵金を以て病院長の裁量により旅費を支給することゝなつた、旅費を支給する患者の家族は二名を限度とし現在は三月間とし本籍及居留地から病院までの往復滯在所要費一切を支給するもので傷病兵にとつては此上なき恩典である

共匪十名 公判に廻附

間島共產黨事件に關與し慘虐の限りを盡し我が官憲の手に逮捕され目下京城地方法院佐々木檢事の手に依つて取調べ中であつた左記十名は二十四日豫審を終結し公判に廻附された

▲申圭燦▲金東根▲李永璣▲殷松蓮▲李萊協▲朴東洙▲趙明甲▲殷元友▲蔡雲鶴▲李春根

競馬は晰く

明日から慰問競馬 新馬多く人氣盛ん

朝鮮競馬俱樂部主催春季競馬會の期日も押し迫つて愈あけの滿洲慰問競馬はいよ〳〵明廿六日から三日間開催される、今春は內地および全鮮各地から新に抽籤廿一頭鮮馬各抽九頭、新呼三十二頭計六十餘頭の駿馬が出場し活躍が期待されてゐるので前人氣物凄く更に競馬場には內地式にS字型の新トラックが開かれるなど漸次大競馬場としての輪廓を整へてゐる新進騎手としては一、二名の新人あるのみであるが、既に二月中旬から練習をはじめ、期日切迫の今日此頃は猛練習に大勢の競馬ファンを郊外にまで寄せ集めてゐる

勝馬はどれ

廿四日午後零時から四時迄に春季競馬大會出場馬全部は最後の本馬場調教をなし競馬ファンの感興を唆いだが、廿五日は休養の上、いよ〳〵廿六日午前十時から開首した競馬大會は擧行されることになつたが、本春馬名表による抽籤競馬は左の通り配置されてゐる

◇抽籤新馬 一號ホータツ號、五號ハツピー號、七號キャーレス號、八號ラツキー號、十號ヒードン號、十六號ミホ號

◇朝產各抽馬 廿五號ハツミ號、卅三號タマモ號、四十一號ケンサキ號、四十二號タイキドウ號、四十四號オーベ號、四十六號ヤマショウ號

◇新呼馬 五十八號ソクエイ號、六十二號デンザン號、六十七號ホープフル號、七十三號マツカゼ號、七十五號シロヤマ號、七十七號スイゲツ號、八十一號アサヒリウ號、八十四號ロビンイボア號

◇古呼馬 九十三號ホーライ號、九十四號ホーエン號、百十號キャプテン、百十六號マルト號

◇障碍馬 百四十八號ハツピースイデン號、百五十號オオマト號、百五十一號トヨハル號

◇新朝鮮馬 百五十六號チヨズル號、百五十九號ケイナン號

◇速歩馬 百六十四號リユウホウ號、百六十五號タマトオル號、百六十六號タマツツキ號

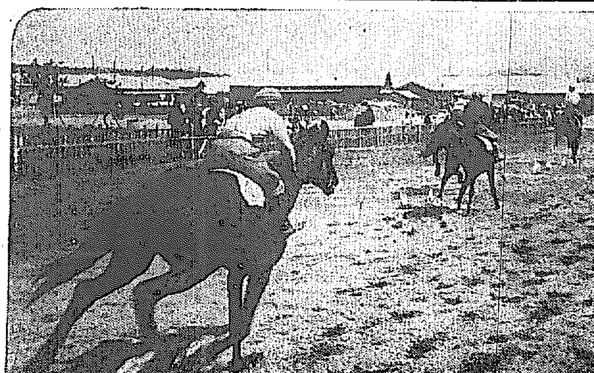

快走の駿馬 (昨日最後の本馬場調教)

手紙上手は一生の得

どんな場合の手紙でも思ひの儘にスラ〳〵書ける、美本『婦人實用手紙文範』は婦人倶樂部四月號の附錄について大評判です。

國境にも春 鴨綠江解氷

渡船はじまる

國境にも春が訪れた—本府到着入電によると新義州、朔州、昌城、碧潼、渭原各警察署管內の鴨綠江は何れも殆んど解氷し新義州署では二十二日より對岸との渡船一ヶ所を開始したとのことである、たは昨年は十六日で今年は約一週間遲れてゐる

世界的の 古錢展覽會

城大醫學部で ◇卒業式のふけに◇

二十五日の城大卒業式擧行を記念して、同醫學部主催者となり當日より醫學部教室に於いて古錢展覽會を開くことになつたが、該古錢は城大藥科教授黑田氏の多年の蒐集によるもので支那作を主とし遠く殷時代の物より、現中華民國時代に到るまでを時代順に陳列し、日本の各時代の古錢以下、その他朝鮮の古錢及び歐洲の物まで極めて珍品とすべき古錢多數を陳列し廣く觀覽に供すると

溫井里溫泉 頗る有望

溫井里の溫泉が溫かいので昨年來ボーリングを開始したが最初ホテルの上の高臺で試錐したところ七十尺掘下げて未だ二十度しかないのでこれに見切りをつけ現在の共同浴場の附近で今春以來試錐してゐるが最近約十三尺余で四十三度程の溫度があり頗る有望なので鋭意その工を進めてゐる

仁川の鮮支人衝突事件

第一回公判

鄭伯應(三二)外四名、金泰俊、宋用泰四名に係る仁川鮮支人衝突事件の騷擾殺人、殺人未遂、放火事件の第一回公判は二十四日午後一時から京城覆審法院加藤裁判長係で開廷されたが證人七名を召喚する事となつて午後四時十分閉廷した

仁川港警戒と移動警察に

京畿道の特高充實

京畿道の特高警察機關の充實計畫は三十名をこの方面專屬に振り當て、すでに數日前より仁川港に十數名を配置し港灣取締に當て、殘余は近く京城を中心とする京畿、京元京仁各驛の移動警戒を開始することゝなつてゐる

重寶藥 オゾ OZO 優秀なる國產品として日本國民の支持益々固き

ロシヤ飴 安東縣市場通 大山堂

修繕は安くてうまい 竹內時計店 南大門通三(南米倉西) 電本四一二一番

ツバメ石鹸

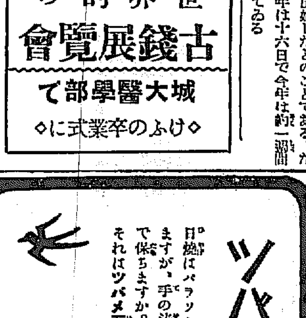

日燒はパラソルで防げますが、手の荒れは何で保ちますか。それはツバメ石鹸です。

花王石鹸本舗長瀬商會

十錢均一 鏡製造卸 野田製鏡所 大阪市東區南本町 特約店募集 案內書呈 電本四六二五

寫眞 ワタナベ 本町一 電本二二七八

菜めし附 きのめ田楽 本町二 電本二二八五 本ビル食堂

皮膚泌尿花柳病 醫學博士 渡邊晋 京城黃金町入口 日本生命四階 診療 十二時半マデ及ビ夕刻

帽子製造 HOH 各種春、夏向の帽子 御仕入は製造元より カタログ進呈 店印付申込次第 名古屋市南區野立町 合名會社 林製帽所

廿円位の資本で儲る「コナ石鹸の製造」 毎月百六十圓以上の儲け 誰でも簡單に出來てウント儲り今後益々有望な事業です 中野米國理學士 責任教授 名古屋市東區西裏 中央化學工業研究所

洋畫教授 素描部 油繪部 (女子)土、月、月午後 火、金、日夜間 京城府杏峴町二丁目一六四 山田新一

運命の開拓 迷へる人來れ (地方は通信の求めに應ず) 黄金町四ノ一八(櫻井町停留所前) 從七位 熊谷北斗 電話本局二三一六番

井上英語講義錄 英語を學べ 眼と耳からの講義錄

英語を知らないとは近代人の致命傷だ。君よ今春こそ英語を物にし給へ眼と耳からの講義錄たる本講に依れば毎日二時間十五ケ月で中學卒業而も立派な發音までが君の物となる。先づ內容見本を一見し給へ。

(發音會話レコード贈呈) ハガキにて御申込次第 內容見本進呈

東京麴町區富士見町二丁 井上英語學校 振替東京三〇二八八番

京日案內

採用 急用男女入用志願の方は本人來社あれ 京城古市町一九 京城新聞社

小店 [illegible]

賣地 [illegible]

外交 [illegible]

齒科 [illegible]

子守 [illegible]

女中 入用內地人一名 [illegible]

恩給 [illegible]

古本 [illegible]

恩給 [illegible]

特別案內

ドクトル 三品齒科醫院 京城本町二丁目 本町ビルヂング二階

巡視採用 [illegible] 丁子屋人事係

命の最高峰（73）

平山蘆江 作
布施長春 畫

きよ子の顔が眞青になつて、トムの顔が眞赤になつた。
『重大な事……』
『さう、重大な事だ。僕わ、あの病院で、君のお世話をしてゐる間にね……』
トムがきれ／＼にいふ。きよ子は息を殺して聞いてゐる。
『いつとはなしに、だん／＼きいちやんに――』
くるりと横をむいて、
『戀を感じて來たんだ』
怖ろしい早口でいつた。
子役から鍛へた舞臺技巧は、トムの平生の動作に、すつかり浸込んでゐる。
きよ子はホッとして、うつむいた。青かつた顔に、ほんのりと紅が潮して來る。
『御免なさい。ね、きいちやん。きいちやんはどう思つてるか知らないが、僕は、きいちやんと別れるのが辛かつたんだよ。病院だつて、早く治るやうに／＼と思つてゐる間に、一日も長引くやうにと祈る氣持にさへなつてみたんだ。だからね、外來のゆるしが病院で云ひ渡された時にも僕は、無理やりに、宿屋へ、宿をとるやうに云つたら。あの時分きいちやんはどんな心持だつたか知らないが、僕、とても、愉快だつたんだぜ』
『トムさん――』
『そいからね、いつかは曜アちやんや、山路さんの手へ、君をかへす時が來ると思ふと身を切られるやうに辛いんだから、いつその事正式に結婚を申し込まうかなんてそんな事を思つたりしたんだが――』
いひはじめると涙はどん／＼出て來るらしい。
トムは、到頭、きよ子を泣かして了つた。トムも喉をあつくしてゐる。

『私こそ濟みません。トムちやんにそんな苦勞をかける事も知らないで、勝手に怒つたりして』
『好いんだよ／＼、僕の苦勞なんか、何でもないんだよ』
相擁して泣いたり、目を合はして笑へたり、若い二人は、彼等の現状も、過去もすつかり忘れて了つてゐた。
併し、きよ子はいつまでも、その儘ではゐなかつた。
『そいで、トムさん、この先をどうするつもりなんですの』と、聞いた。
トムは面倒くさいやうに、
『どうだつて好い、僕は、きいちやんといふ人を自分の傍にがつちり抱きしめた上は、もう何ものも恐れない』
『でも、そんな事を云つてる場合ぢやないわ。一旦のしくじりはしくじりとして、早く何とかした方が、互の身の爲めでもあるし、それに、兄さんや、お姉さんにだつて、いつまでも――』
『判つた。ぢや、どういふ風にする事がきいちやんは好いと思ふね』
トムが逆手に持つて行く。
『私ね、これからすぐに蒲田へ行つて、お兄さんやお姉さんにあやまつて、それで、二人の事もお話しみしたら、まさか聞いて下さらない事もないと思ふわ。お兄さんは私やトムちやんの心持をよく知つて下さるんだから、只ちつと心配なのは、蒲川のお兄さんだけなんですけど。それから、トムちやんの會社の金つていふの……』
『だめ／＼、きいちやんは、自分の事ばかり云つてるから、だめだよ。世の中つて、さう易々といくもんぢやないよ』
『どうして』
『まア可いや、僕にきいちやんのいふ通りにしたとして、山路さんや曜アちやんや蒲川さんがゆるしてくれなかつたらどうする』
『ゆるして頂けるまで、お願ひするわ。そして、二人がどんな苦勞でもして、まじめた働らきぶりを見ていただく事にするわ』
『もし、それでも聞いてくれなかつたら――』
『さうね、やつぱり働くまでも――』
『きいちやん、僕の考へをいはうか』
トムが稍々元氣づいた。

カゼネツに一番よくきく ネツトール 販賣店各地にあり 本舗 京城府龍山元町二ノ八八 林藥房

京染なれば京屋

D・K オチラ 廿五日（金）

午前一〇時三〇分 氣象概況、各地天氣豫報
同一〇時四五分 料理獻立、日用品値段
同一一時五九分 時報、ニュース 京城府廳發表
午後〇時三〇分 落語 らちめ 柳亭燕路
同一時一〇分 歴史講座 史上より見たる諸家（二） 櫻庭

同二時一五分 京城醫專學校合格者發表
同四時〇分 ニュース、公示事項
同五時四五分 ラヂオ體操、職業紹介事項、當夜のプログラム發表
同六時〇分 兒童劇 三根譲一作 螢の光 京城師範附屬女子普通學校兒童 玉姫 朴貞淑 たんぽゝ 李貞珠 さくら草 李晉淑 柳 河貞蘭 小鳥 卒業生四五名
同六時三〇分 英語講座（A）（三十二） 村岡博
同七時〇分 ニュース、公示事項 明日のプログラム發表
同七時三〇分 記念講演（B） 電氣週間の由來及び趣旨に就て 電氣協會々長 京電株式會社々長 田中博
同八時〇分 浪曲講談（A） 渡邊五郎次 第二席 一龍齋貞山
同八時三〇分 河東節（A） 七重八重の梁 淨瑠璃 山彦米子 山彦千代子 三味線 山彦秀子 上調子 山彦八重子
同八時五〇分 放送喜劇（A） 尾崎貢三作 笑ひ泣きの夫婦 若月孔雀 平田芳郎 桂翠技 曾我廼家五九郎 曾我廼家明蝶 曾我廼家一二三 坂田長三郎社中
同九時三〇分 時報（A） 氣象概況、各地天氣豫報 仁川觀測所發表 引續き 伽耶琴竝唱 沈相歟

讀者らん

▲市内公立高女生の卒業式當日の服裝は一般に和服を用ふる由なり然して國策心の高き女生のこととて大部分銘紗か縮緬を用ふるが如し年頃の娘のと故親としても出來るだけ能き着物を召させたき當然ならんも、之をなし得ざる境遇の者あることを思はざるべからず。又平素質素の美風を續け來り最後の日、華美を競ふの事に出でしめらるゝとは折角の教育が一日にして踏みにじらるゝ感あり、敢て學校長及識者に問ふ（一父兄）▲○○刑主樣、貴下刑生中に心から貴下の人格をしたつて居る人がある事をお思ひになりますか、皆が皆貴い目で貴下を見てゐることがお判りになりませんか。あなたのその毅然な意思の力、それに眞實の愛の心が吹き込まれたら、その日から貴下の人格に光を加へるでせう。刑生は強いる、いゝ召使は來る。結局それが貴察の發展の途であることがお判りになりませんか。我利々々は決して身のためではありません、却つて身を滅ぼす基です『與へよ、さらば與へられん』貴下の信ずる宗教が、そしてあなたが毎朝口誦んでゐられる『利己の迷を燒すてゝ』といふあの貴い獻、只空誦するだけでは駄目です。愛の實行家になつて下さい。祖國の爲に貴下の幸福のために祈つてゐます（右臆）▲前に免囚保護會と行路病者收容所を合併した方がよいとの投書があつたやうだが、其性質が違ふから合併することは出來ないと思ふ、補助金が少ないとか理解がないとか同情がないとか、こぼすのは働きが足らないのではないか、保護會が刑務所の延長の姿であるから宜しくない、こんな事業には古手刑務官吏は不適當だ（昔でもないが）なぜかなれば〇〇氣風が除かれてないからだ。刑務所と分離し熱心な社會事業家にゆだねた方がよいと思ふ（免囚同情生）▲誠に恐れ多いことですが、明治天皇御製全集とでも申すものをかねぐ手に入れたいと思ひますが賣價、發行所其他御存知の御方は御知らせ下さい（元町二ノ三八山下）▲本年高女卒業者を引取つて裁縫專門に教へて下さる所が京城府内にありませうか勿論月謝は差上げます（十九女）▲京城西第二年教科書御不用の方お讓り下さいませんか（古市町三〇鹿野）▲京西第三學年の教科書を御讓り下さる方は有りませんか、第一第二學年の教科書を半額で提供します（櫻井町一ノ一十四號）▲先日の避幸な女樣、お宅へお手紙差上げましたが戻つて來てしまひました、一度お電話下さいませ（電光一四七二）▲猫の子を差上げる方はありませぬかありましたら左記へお通知下さいませ（本局四二八一番）▲十九日夜京日來賓席でガマロ（小型、學生券一枚周囲多美子とある名刺）を落された方は京日受付までお出で下さい（受付）▲田舍娘さん眞渕一番地中條半五郎龍光四五三番へ電話をかけるか、お出でになつて御覽、御返事して居られます、墜落町ご紛ねられたが別らなかつたさうです（係）▲市内に英文タイプライターの修繕所はありませんでせうか、お知らせ下さい（欲知生）

今日の新刊

（寄贈局圖書課）

邦文部 ▲朝鮮總督府統計年報（昭和五年）本府 ▲昭和六年の朝鮮神宮 官幣大社朝鮮神宮社務所 ▲劇と敵（三月號）安藤芳亮 ▲慶北原鑑郡（三月號）戶谷正路 ▲京城帝大英文學會々報（第七號）佐藤清 ▲翔朋（三月號）江上秀翔 ▲路傍（第二卷第一號）杉本長夫 ▲湖南とりゐ（第六號）手塚道男 ▲吟社句集（一一七號）河越雅三 ▲自啓（第五十一號）吉村秀雄 ▲藩士（三月號）新撰昇 ▲文學行進（二號）森鴎正元 ▲いのり（第三號）和田山年男 ▲京城會報（三月號）江盛和平 ▲愛國會報（第三號）富川誠一 ▲校友會誌（第四號）村田龍禹 ▲弘益九卷第二號）二村政丁 ▲朝鮮之衛生四號）大山湖南 ▲朝鮮醫事金融（第七十四號）尾崎國太郎 ▲忠南旬友（第二卷第二號）平岩氏良 ▲忠北林友（三月號）竹島家 ▲鳳鳴（第九年第九十六號）澤口千久馬 ▲清津港現在の實勢 佐伯宗夫 ▲昭和五年度事業報告 忠清北道 ▲其の他六種
鮮文部 批判（三月號）宋義鎬 ▲農家月令歌 宋完植 ▲蒙古會報（第四號）元倫常 ▲臨界の默示 馬布三悦

將棋新手合（五）

於京城府本町二ノ十 將棋研究會 諸呂木將棋

（局は七七銀迄の局面）

左香落 △六段 坂根勘一郎（東京） ▲四段 鈴木嗣一（京城）

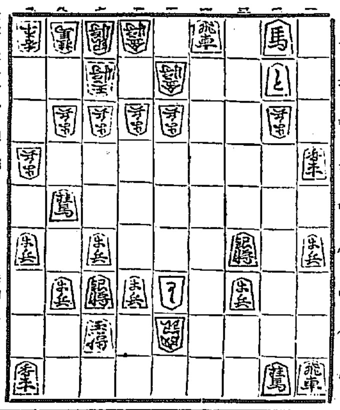

持駒▲鈴木氏 角桂

▲八八玉 △同成銀 ▲同 銀 ▲八四桂 △同 部 ▲同 歩 △同 歩 ▲八四桂
△五一金引 ▲四四飛成 △六八金 △六七と ▲六五馬 △五四金 ▲六六金 △同 歩 ▲八三金 △六二玉 ▲四三金（以下次號）

諸呂木七段評（上手）大駒の無い局であるから、後手を採る順となるも指し切りになるので、五一金と引いたのは確實である（下手）四四飛となるのも、此の場合已むを得ない（上手）六八金と打込むのは、自玉に早いより筋がないので俗手ながら迫る方針である（上手）五四金打ち、堅い指方である（下手）八四桂打ち以下、敵玉へ必至をかけるが、手駒がないので寄かれる事が出來るが已むを得ないのである

花の軍

△歩、騎、砲、工、輜重、航空ーどれも軍の花たらざるはないが、それでも特に『騎兵は軍の花』と謳はれる其理由はいくつかあらうが、就中騎兵がその性能上から神速機敏を最も多く要求され、しかも部隊から離れて斥候諜報その他の重要任務に服し將兵の勇猛なく、人よく國を衛の重任に一層加ふやうな輝る壯烈な男子の本懐とすべき指揮を展開することが多いからである。◇講談倶樂部四月號に、國威に突躍した〇〇騎兵小隊と匪賊との闘突事件を中心とした一篇の物語が、長田幹彦氏の筆で描かれてゐるが、これなどいかにも騎兵が『軍の花』である事を首肯させる壯烈無比の物語だ。◇不毛、未開の部落にカトリックを奉じて『愛の開拓』にいそしむ純情の青年が、勇敢なるわが騎兵を迎へて、素朴な部落民を匪賊の魔手から救はんとするところに端を發して、劍光帳影、凄々たる騎馬と陳れての一大挑戰、肉撃熾烈なる騎兵の戰は飛び血汎は相搏つ物語は一幅の活繪、紅々と散る花々、眞に感激の極みだ。

全國に燃上る愛國熱の火の手

◇二千五百有餘年のわが貴い歴史は、曲折を極めたその行程の中にも、猶士と愛國の血潮を增はぬ日とてはなかつた。◇見よ！滿蒙問題に暴しき歴戰によつてわが國難の生命線として國守るべき滿蒙が、彼等の飽くなき兇惡と侮辱とによつて蹂躙せられんとするや、われら國民が溢血の上海事變の發勃的戰禍は、今や全國民を擧つて非常上の戰時體加に至らしめたのだ。一大愛國運動の熱火の中に男女老幼の區別なく敢然として身を挺するに至らしめたのだ。◇文學も藝術も矛をとつて立上つた。今やカフエ、酒場や軟文學の匂ひを嗅ぎ廻るものは賣國奴の如く唾棄されるに至つたとは恐ろしいものである。◇講談倶樂部などの大衆に行亙つた雜誌が逸早く軍事小說を特輯して時局柄百%に愛國熱を煽つてゐるのは殊に力強い。四月號にも、三上、山中、竹田、長田など軍事通の大家を動員した愛國小說集の大陣容が、斷然一大センセイションを捲き起してゐる。

出版界

●少女倶樂部（四月）特大號、少女グラフを卷頭に竟滿繪譜、吉野山（西條八十作、中山晉平曲）楽譜、新しい學校、少女手紙選集、その他戲物には新諧說話御画（香川段二）麗けしき冊（佐藤紅綠）など、附錄の榮冠など、附錄には日光陽明門を添ふ（例によつて華やかに面白づくめである（五十錢）東京市本郷區駒込坂下町大日本雄辯會講談社
●地平線（三月）椰山青眼、大路日南、石井良介、落合郁一、鳴海要吉、その他の諸家執筆（二十錢）東京
●詩林（一四一集）五十錢、東京市外千駄ヶ谷原宿八五八その社
●詩の友（四月）廿七錢、東京
●東亞商工時報（第七十九號）定價二十錢、京城竹添町三丁目三六五その社
●路傍（一號）詩話（二十錢）京城本町一の四七その社
●西（一、六六號）（十錢）京城林町二七二朝鮮文藝社
●肥料研究界（三號）二十錢東京小石川原町一〇肥料研究會本部
●島根評論（三月）三十五錢、東京小石川大原町一四その社
●文教の朝鮮（三月）三十錢、朝鮮總督府學務局內朝鮮教育會
●朝鮮教育新聞（三月）三十錢、京城孝子洞一五二その社

演藝案内

浪花館（京城旭町一） 三月十八日より 頭る素敵 ニコ／＼大會 抱腹絶倒の大喜劇 お笑ひの最高峰 曾我廼家源太一行 日の出家清子一行 大阪生粹の七〇加音曲萬歲 女道樂舞踊 大合同十數名出演

中央館（マキノ帝キネ） 二十五日より七日間特別大公開 ぼうだら日記 全五卷 ハッピイ・デイズ 全九卷 ウィリアム・フォックス社超特作 牢獄の花嫁 全十卷 沖博文監督 入江たか子主演

東亞倶樂部 小松龍三 クラック將軍 二匹の犬

朝日座（本町五丁目） 三月廿二日より 大入御禮日延大興行 東京大歌舞伎 市川右田次 市川岩藏 實川新四郎 菅原傳授 阿波の鳴門 肥後の駒下駄 毎日午後五時半開幕

喜樂館 心の燈火 岡田良助

大正館 波浮の港 夜はお靜かに 若き日の感激 江戸に旗本退屈男

京龍館 雲井龍男 大冒險王

朝鮮劇場 勇者ならでは 全十卷 夜の天使 全九卷

龍山劇場 天勝大一座

京城劇場 曾我廼家五十郎

取扱店の品
藥
卸問屋 大黒南海堂

頭の虱は少女を低脳にさす
かうして退治してやりなさい
入浴前にイマゾ蝨取粉を虱の居る箇所に、ふりかけてすりこみ置き、風呂に入つて髪を洗へば、蝨はわけなく全滅します。蟲卵が殘つて居りますから五六日後、もう一度退治すれば完全にとれます。一度に僅一錢以内の藥しかいりません。

イマゾ蝨取粉は名は、蝨取粉でありますが、頭の蝨ばかりでなく蚤は勿論、南京蟲。毛蝨。油蟲。衛生大掃除の際の虫退治。衣類書籍の虫除。犬猫の蚤。ダニ。鶏の羽虫。牛馬の蝨。庭木。穀類の虫等、あらゆる家庭害虫を、ごく少量でわけなく全滅する。専賣特許藥であります。から、各家庭にぜひ一罐は必要であります。到る處の藥店にて販賣致します但し効かぬニセ物あり。是非イマゾと御指定下さい。

塗布に優る エキホス

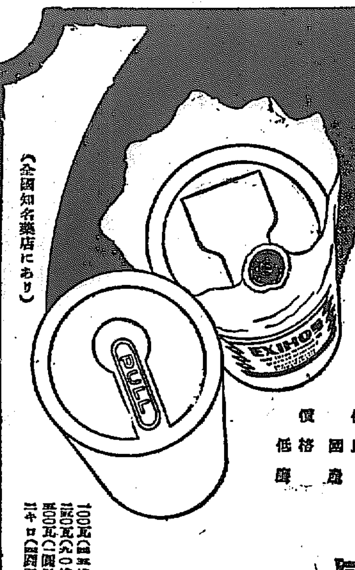

優良國産 價格低廉
感冒・肺炎 咽喉痛・肋膜炎
中耳炎、凍傷、肩凝、關節炎 打撲痛、腰痛、捻挫に對する合理的新治療劑にして一回の塗布よく長時間効力を持續す。
發賣元 株式會社武田長兵衛商店 株式會社鹽野義商店
製造元 二・巴合名會社（大阪市東區道修町）
（全國知名藥店にあり）
82-25(0)

●頭腦過勞者の必携藥 荒川のノーシン●

クリームのやうな泡立ち
資生堂石鹸
半打御買上げ毎に
專賣特許の資生堂齒磨
特型一個洩れなく進呈
資生堂齒磨は少量でその日を終日愉快にする